# 大公報

Ta-Kung-Pao
(L'Impartial)
HONGKONG

香港皇后大道中三十三號
廣州灣赤坎貝丁街二號B
33, Queen's Road C. Hongkong

今日兩大張

第一萬二千七百八十八號

督印人張子寬

本報創自清光緒廿八年即西曆一千九百〇二年　內政部登記警一四六六　中宣部登記證一二九六

經中華郵政登記認為第二及第三類新聞紙類

報費

| 香港 | 國內 | 國外 |
|---|---|---|
| 零售每份三仙 | 一月港幣八毫 | 報費每月港幣八毫 |
| 一月八毫 | 半年港幣四元五毫 | 郵費每月港幣一元五毫 |
| 半年四元四毫 | 全年港幣八元 | |
| 全年八元 | 郵費每月港幣六毫 | |

電報掛號四三五八

編輯室電話二三三七六　營業部電話二三〇八二


## 赴川滇學生注意

目下內地因交通困難，是以大學專科用書，極為缺乏，尤以西文書籍為最。敝處為便利學者起見，經盡力調查內地各大學主要參考用書及課本，并從廉發售，望各同學在未起程前，駕臨敝處先事採購或預定本科各專書，以免將來有讀無書之嘆！區區之意，幸垂察焉。

中西圖書供應社（龍門書局分銷處）啓

地址：皇后道中四十號三樓（經新英明相館直上）

## 財政評論

### 二卷四期出版

（十月號）

要目


政府之物價對策……翁文灝
統制物價問題……劉大鈞
戰時物價調節問題與最近政府措施……壽景偉
論穩定匯價與穩定物價……朱通九
論我國外匯問題與今後法幣政策……劉振東
隔離外匯黑市之建議……馬俟實
匯價反常變動之二種解釋……王烈望
意大利之物價統制……潘文安
德國的物價統制……汪一鶴
日本之物價統制問題……張白衣
法國戰時財政計劃……張弼權
中國解擊區物價增高概況……程景華
英美法德四國物價指數表……本社資料室
戰時中央金融機構之強化……本社資料室
香港戰時管理貨幣新措施……本社資料室


定價　每冊售二角五分　全年十二冊二元五角

社址　香港九龍樂道十三號

電話　五零零四七

△經售者△
全國各地生活書店
全國各地中華書局
香港昆明商務印書館
香港世界書局
上海中國圖書雜誌公司
上海啟新書局
上海中國圖書服務社
上海作者書社
上海株林書店
廣州灣大公報分館
外埠經各地交通銀行匯購本刊者不收匯費

全國各大書店均有代售

## 香港紅卍字會鳴謝

啓者：茲承李余素秋女士以誕日延資港幣五百元移振本會提抗難民收容所難胞謹此登報以揚仁風

會址：鐵崗五號　電話：二八二三八

## 致謝

日昨追悼關（?）明同志大會蒙各界名流社團代表駕臨指導不勝銘感謹此致謝未及一一尚希鑒原是幸

香港學生賑濟會　關府治喪處　同敬啓

## 中國晚報向陳少泉先生道歉

本報三月二十八日第二版登載河合消息一則，開查係當時古勞方面鄉民誤傳本報當地記者一時不察遽行登載後經查明與事實不符除向該記者嚴誡外特此更正謹向陳少泉先生道歉

中國晚報啓

## 廣州大學暨附設計政班附屬中學招生

一、大學：（甲）文法理各學院一年級生及各級借讀生（乙）大學教育推廣部政治經濟組及師範組　二、計政班日夜班新生　三、中學高初中男女生

試期：大學暨計政班九月二十九日

校址：一、深水埗元洲街一六五號二、中山縣……（澳門對面）

電話：五六三九二

## 教育部僑委會立案 大誠中學暨附小續招男女生

本校現已開課，續招中小學各級新生，隨到隨考。校址：……電話：二三五八五。純用國語教授

## 教育部立案 華南汽車工程學校 駕駛 招生

招學額第六期機械駕駛學科各科各三十名……收費處……校址旺角彌敦道六八九至七百號 電話五八四……

校董 許世英 鄭洪年 李漢魂 梁寒操 黃惠龍 陳策 張惠長 胡錦雅 黃成　校長梁守一

## 省立廣職歷屆同學注意：

本校同學決議擬籌備組織同學會歷屆同學希迅將通訊處寄中山五區北嶺鄉本校籌備處

## 華僑工商學院通告

本院定於九月廿八廿九三十日為新舊學生繳費註冊日期十月二日上課

辦事處九龍旺角西洋菜街三〇六號　電話五八八四七

## 教廳立案 金陵中學（香港分校）續招高初中暨附小各級男女新生

（一）入學試隨到隨考（二）膳宿均備（三）優待淪陷區及滬學生（四）校址（A）羅便臣道五十三號電話二二五四二號（B）旺角廣東道一〇〇九號（五）章程函索　分校主任曾秉宇

## 教廳立案 廣州復旦中學港校遷校續招新生

本校定九月三十日由粉嶺遷至深水埗界限街二十二號上課續招高初中新生轉學生及借讀生報名處白楊街本校辦事處

## 教育部 廣東教育廳 立案 瓊海中學港校遷校 並續招中小學新生

本校現由元朗遷至香港……道……號……樓設校上課並添招新生（班級）高中一年級及初中高初小各年級班（報名）即日起隨到隨考凡有證明書者准編入相當班級（電話）二〇一六三

兼招英文科商科新聞科夜班新生

## 為國育才

## 告別各師長親友同學：

校等現奉軍部命召回國服務，日內離港出發，蒙各師長親友同學熱烈贊助，精神經濟，匡助尤多，惟以行期急迫，未及一一走辭道別，深為抱歉，今後願以所學，為國努力，以報各師長親友同學愛護之忱，伏乞諒宥。

美國華僑中國分校……

團員　陳容漢　麥紹元　歐陽文　林啓榮　潘新榮　陳文信　許宗瑞　王煥文　鄭榮　陳榮瀚　何國光　關華焯　李宗能　岑永奇　梅不烈　張楊泉　林清源　袁建章　鄭伯琪　符頤成　麥松根　林貴麟　徐德輝　陳錦熙　聞克富

## 李育寧 馬彩桃 訂婚啓事

我倆承家長之命於九月十日在台山訂婚謹此敬告　諸親友

## 保心安油膏 減價三天

由秋節日起至十七止

舖在中環中華百貨公司對面利源西街三號

保心安啓

## 粵東鄧可安佐壽堂始創瘡科 紅毛墜金膏

專治　陰陽瘡科　癰疽瘰癧　傳染惡毒　跌打爛肉

二錢新庄　定價四毫　批發七折

駐港辦事處：德輔道中四十七號三樓　電話二四八五……　澳門通訊處……　佛山……

## 靈芝藥房 止痛退熱王 十靈丹 家庭良藥

止痛退熱天下第一

洗腸掃毒消滯去濕

能治老少一切毛病

利便運輸　歡迎郵購　增設盒裝　利益優厚

香港分行荷李活道一七二號　電話二一七四三　各處均有代賣

## 中國空前之大辭典 辭海

單字一萬餘　復詞約十萬　內容極新穎　用新式標點

| 種類 | 定價 | 特價 |
|---|---|---|
| 甲種 | 二十四元 | 十八元 |
| 乙種 | 二十元 | 十五元 |
| 丙種 | 十二元 | 九元 |
| 丁種 | 十元 | 七元五角 |
| 戊種 | 六元五角 | 四元八角 |

引書注篇名　可正確無誤　精裝兩巨冊　印刷極精美

◎香港照特價再打六折◎

皇后大道中六十九號

香港中華書局發售

## 葉渚沂 楊貴安 結婚啓事

我倆經於昨日九月二十七在港結婚謹告遠近　親友

## 南京銀行 優待前往昆明學生

所有匯款・取費低廉・既免旅途携帶不便・又保快捷安全・如蒙光顧・請移玉步・

南京銀行：香港干諾道中六十五號　電話：二三二二五・二三三一七

昆明代理處：昆明金碧路一〇九號源昌號

## 訃告

顯考幼道府君慟於民國二十八年九月十六日午時壽終澳門旅寓正寢享年九十有三歲不孝等侍奉在側親視含殮遵禮成服設靈澳門蓮山寺謹擇十月二十日家奠哀此訃

鼎惠懇辭

孤子 達華 慶華 尚度　孫 等泣告

廣州澳門東望洋新街一號A樓下　香港中環結志街十四號四樓顧海閣李康君

## 聞

家主雷躍雲太老爺之德配周太夫人痛于夏曆己卯年八月十四日亥時壽終港寓內寢謹擇本月二十日午時出殯在永別亭靜靈恕訃不週謹此報

寓居香港跑馬地山光道四號地下

雷載福堂家人稟報

## 聞

家主雷躍雲老爺之德配唯舟少爺文滸少爺之令堂雷母周氏太夫人痛於夏曆己卯年八月十四日亥時壽終港寓內寢謹擇本月十六日未時大殮恕訃不週謹此報

雷載福堂家人稟報

港寓跑馬地山光道四號

## 周之貞提供保證 盧覺非先生痔科專家

港醫周劭廉用中西新舊治法仍痛楚難堪因是十餘年來竟成脫肛便血之症每當便後須塗藥始將肛頭納回必經屈息數小時方易起動比來患發劇難如前法施治面至十分鐘肛頭亦復脫痛遂至不良於行聞……十數日親友……盧先生臨治果然……十餘分鐘痛立止……以中西藥品或友人家傳秘方施之奈無少減……先生醫寓港威靈頓街一百六十號門牌

## 香港新亞化學製藥股份有限公司啓事

啓者敝公司所有對外收取賬款均有正式簽字收據為憑近有不法之徒冒名詐欺務請各界人士注意敝公司一切收款收據均須經J. T. Koo或K. Y. Hsu或A. B. LRONG親筆英文簽署方生效力如發現與上述不符或有可疑者望勿交付款并請即行通知以便追究如發生事故敝公司概不負責此啓

## 胃氣靈

統治一切胃病　促進消化機能

佛標二天堂藥行製

## 深培基止咳丸

止咳除痰・防癆健肺

每盒壹毫・可服三次

## 百老匯映相減價

二寸相每打六毫送六寸相

四寸相四張九毫送八寸相

大道中八八號即中環街市附近

# 國聞週報緊要啓事

本報原定十月二日復版一切籌備早經就緒不意歐洲戰事勃發致交通及紙張原料均發生障礙本報在此困難環境之下只得延期出版容俟局勢稍定再以出版地點及時日奉告諸希鑒諒是幸

中央戲院　昨日擠擁情形一如秋節　今天第七天五場映
大地公司出品冠軍鉅片
孤島天堂
今日減回原價。半價券日夜場通用。火速定座。
製片 羅靜予　編導 蔡楚生　主演 黎莉莉 李清
不願做奴隸的中國人，父兄應勉其子弟，師長應勉其學生，男女老幼均應到看此片

茂源錳粉公司張業廣告
本廠自備新式機器煉磨本國足力錳粉專供各埠電池廠購用零躉批發價值格外克己賜顧諸君請逕至九龍譚公道木廠街本廠接洽電話五八六一六號

上海紫陽觀食品公司　今日開幕
發售名廠暈素罐頭 金華茶腿 松花彩蛋 各省土產 應有盡有 新張伊始 各貨一律 薄利傾銷 以廣招徠
電話購貨 專差送到 如蒙惠顧 無任歡迎
地址：中環威靈頓街九十九號即中央酒家斜對面 電話：二六三九三號

獨沽一味
天喜堂老婢調經丸
婦女病隱憂 障礙不孕等症 已婚未婚有孕 未孕均合服用
香港荷里活道

中風中痧 哮喘咳嗽 跌打還魂 蟲傷腫毒
疴嘔肚痛 健胃醒酒 消痰止痛 四時感冒
各大藥房均有代售

百昌堂　獨沽一味
珠珀猴棗散
主治兒科急驚險症 風熱痰多 馬牙鎖喉 發燒發熱
總發行廣州一德路香港南北行街　各大藥房京果店均有代售

聰明之女子莫不藉威路文鱉魚肝油之力以保持其青春之健美與艷麗
威路文鱉魚油　名滿天下
滋養豐富　味甜無腥
獨家經理 香港惠民公司

公正大藥房
自然散
專治一切痛症
港行 香港莊士敦道一九一號

大減價
耳聾補聽器
此器大如小指尾。重量僅及一錢。納入耳竅內不會脫落。久用不壞。凡患耳聾。撞聾。耳鳴。聽音不清等。使用之可以恢復聽覺。每副十五元。本月減價七折
香港德輔道中東亞銀行二樓天馬行經理

介紹痔瘺良醫
弟患痔瘺數年屢醫罔效坐臥不寧其痛苦難堪今幸遇凌天一醫生治理月餘不用戒口不碍工作今已痊愈眞良醫也感謝之餘用特登報鳴謝俾同病者知所問津也（該痔瘺現在凌醫師處俾衆參考）梁言謹白
凌天一醫生　醫務所德輔道中二五六號二樓　電話二三七九八　深水埗鴨寮街二二四號

治咳名醫 唐拾義
防癆久咳丸
有革咳防癆之功
久咳易成癆。多咳則傷肺日久易成癆因癆而致命者不可勝數故查治癆必愈之藥迄今外國醫藥尚未能發明幸由肺病專家老醫師唐拾義產盡苦心研究多年始發明久咳丸經驗四十餘年服後直接有革咳除痰之力間接有保肺防癆之功對於痰多胸痛喉癢氣促等症均能奏效故得社會公認確爲根本治咳防癆之特效藥患咳諸君一試便知
香港文咸東街唐拾義大藥廠總發行　各地藥店均有代售

婦科 女醫師李志文
衛生局衛字四八四專科證六號現來港設所於中環威靈頓街尾（何東行後）
專醫 不孕婦女 早期診斷姙娠 京期不調 閉經 指導節育
歷任廣州中法韜美醫院珠江醫院市立師範市政府衛生局等醫席前在一德路石室前懸壺多年領有國府註冊醫字二五七四

廣州許菊初牙科醫師啓事
鄙人自去秋來港一向未有返回廣州近聞有人在廣州市登報恭領鄙人醫術精良不知其是何用意特登報聲明
鄙人港址德付道中七十四號二樓電話二〇六二九

兒科 內科 毒症 專科
任警魂 婦科
包醫毒症 經濟戒烟
小便刺痛毒尾 黎賜無痛苦戒洋烟紅丸七天斷癮收費十元
德輔道中百家利公司對面電話 24211


# 本報招考助理編譯啓事

本報編輯部茲擬招考助理編譯數位暫定約則如次：（一）投考資格 凡年在二十歲以上二十六歲以下曾在國內外大學畢業精通中英文字對新聞事業感有興趣而能說國語者（二）考試課目 英文（中文譯英文，英文譯中文）常識（包括中外史地）及口試（三）名額 暫定正取三名備取兩名（四）待遇 暫以三個月爲試用期試用期內月支津貼港幣四十元（飯費在外）期滿後得酌予增加（五）報名 自即日起至本月三十日截止試期及地點另行通知凡現時不在港九者無須由外埠來考致勞跋涉報名地點皇后大道中三十三號三樓本社 報名時應繳驗證件（學校畢業證書及其他合法證明書）另附相片兩張考畢發還（除英文外如通第二種外國語者報名時亦請註明）

## 社評

# 外交戰的新舞台

華沙屈降，波蘭瓦解，德波的戰事，將告結束，西歐的大戰，還未展開，適其間外交戰却已熱烈地在新舞台上演出，此即近數日來以蘇聯作中心的外交活動，很值得我們注意。但是我們相信，蘇俄的根本政策，是決不要打仗，所以無論如何，她斷不捲入大戰的漩渦，而要儘可能地抓着時機，從政治經濟各方面，樹立她在東歐的新地位，不許德國獨逞霸權。以斯太林之狡猾冷辣，眞足彀希特勒受用！

本來從歷史觀察，世界的爭端，始終在歐亞之間者，就是指巴爾幹半島，小亞細亞半島，和阿拉伯半島一帶。這一帶地方，對於亞歐非三洲的連繫上，所具有特殊的功用，就地形構造上看去，亞歐非三大洲有似推進器的三個葉子，上述地帶有似推進器的軸心，發動機的力量，由軸心傳布到三個葉子，方能推動，所以要運用這三個葉子，必須先爭取這軸心；軸心既然是三個葉子的連繫，當然亦就縮着三個葉子的交通，所以古代文明是從這裏散布開去，軍事商業久以此爲三大洲間之交通孔道，尤其是蘇彝士運河開通以後，地位更形重要。黑海爲東歐之出海要道，地中海爲南歐之出海要道，蘇彝士運河又替代了波斯古道而縮着東西洋的交通，於是要想雄飛世界的國家，無不垂涎於這個軸心。

歐洲地狹人稠，羣雄鼎峙，所以歐洲的强國，不僅要稱霸歐洲，而且總想雄飛世界。這兩種雄圖，還是互相爲用，有時利用歐洲的霸權，去爭取世界的資源；有時又利用殖民地的資源，來輔成本國在歐洲的霸業，所以在美洲未經獨立以前，世界六大洲，竟有五大洲屬於歐洲國家支配之下，其後新大陸雖已逐步自立，可是世界的經濟交通，尤其是東大陸的經濟交通，大都操於歐洲列强的掌握之中，因此這個軸心地帶，便成爲爭端之焦點，自十九世紀以來，帝俄之屢次侵略土耳其，耀兵黑海，英法之開通蘇彝士運河，帝奧之爭取亞德利亞海，帝德之建築巴格達鐵路，以及歐戰以後，英國之爭取伊拉克巴勒士丁，法國之爭取叙利亞，德國之吞奧併捷，義大利之併吞阿比西尼亞及阿爾巴尼亞，都是向着這個軸心進攻。

這裏頭捷足先登的，當然要推英國，它屢經利用着歷次所有的機會，把直布羅陀海峽，馬爾太島，蘇彝士運河，埃及，伊拉克，印度，馬來，香港以及澳亞之間的若干島嶼，擺成一條長蛇陣。在日俄戰役以前，英國總是防着帝俄南下，歐鐵沙戰役，首先堵住黑海的帝俄出路，目前它又援助波羅希土四國，藉以抵禦德國之向東南歐發展，義大利之向希臘侵略，同時又不使蘇聯獨占黑海之利。法國海外屬領地之廣大，以及陣線之延長，僅亞於英國，而爲其他各國所不及的，而且有若干要點，都與英國利害相關，所以自一千八百五十六年歐鐵沙之役，以迄現在之援助波羅希土，對德宣戰，每與英國携手合作。

蘇聯在這一方面，先天的占有優勢，但是她强於陸而弱於海，現在眼看着德國侵波，有企圖窺伺黑海之意，這是蘇聯所不能坐視的，所以就乘機而入，占取波蘭東部的領土，而且還交歡土耳其，保證羅馬尼亞的中立，與匈牙利成立國交，不使德國在黑海沿岸立足。藉此阻遏德國的勢力，不要達到黑海。一方面德國之併奧吞捷，威脅匈羅保南，溝通易北河多瑙河的航運，這不僅是垂涎東南歐的穀倉與油田，也是爭取黑海的捷徑，好向軸心地帶進攻；就是侵略波蘭，原來的目的還在烏克蘭，這與帝德之巴格達鐵路政策及德奧土保之四國聯合，都是一貫的，可是因此不但激動了英法的對抗，而且促成了義大利的維持中立態度，目前又要和蘇聯貌合而神離。

墨索里尼所羨慕的羅馬帝國，本來就是仗着地中海培養起來的，可是中衰以後，大好地盤，都被別人利用了去，所以墨索里尼氣憤不平，攻滅阿比西尼亞，協助西班牙革命，覬取阿爾巴尼亞，要求蘇彝士河管理權，要求吉蒲堤路權，牢籠匈牙利，威脅南斯拉夫，都是本着稱霸地中海的方針而發動的，它不會忘却直布羅陀，它尤其注意紅海，因此與英法的地中海利益大相衝突，但是又因爲與希特勒的野心有衝突，在巴爾幹半島上，不能並容，所以再演一次背盟。

在軸心地點以外，當然還有許多爭端，然而那決不是共同的爭點，便也不是主要的爭點。例如蘇德之爭波羅的海，英德之爭北海，德法之爭薩爾，這些都是局部的利害衝突，有時雖亦可以引起爭霸歐陸的問題，終不似軸心地帶這樣關係複雜，互相猜忌。所以上次歐戰以後，外交上的縱橫捭闔，每每出人意表，這雖然是强權陰謀在那裏作祟，也是因爲世界接近，時效加速，所以利害之際，呼吸相關，而且野心家的一舉一動，直接間接，都是向着軸心地進攻，因此爭端集中，利害複雜，亦更容易引起翻雲覆雨的變態。歐洲五强，分爲三系，現在德義一系又將分裂，這與軸心之爭，大有關連，因爲這是衆所共爭的，而蘇德之間，甫經復合者，在巴爾幹，在波羅的海，又顯有不能並容的趨勢。外交上的縱橫捭闔，今後當更有可觀。我們祇要看里賓特羅甫第二次赴蘇，非由德國發動而係出於蘇俄的招請，就可見斯太林發縱指示，地位加高，而希特勒之實遇處此，受人挾持，眞是不堪回首，我們應當本着凝視戰局進展的注意力，來追隨這許多外交活躍的步武。

# 論今後我國的法幣政策（四）

千家駒

再以輸出現金銀而言，現金是掉換外匯最可靠之工具，事實上，外匯所代表的即爲現金銀。我國鑛藏之未經開發者甚多，新金鑛之發現，非不可能；再則我國人民窖藏之風素盛，民間所收藏的現金銀及金器首飾，雖無正確的估計，但其價值之驚人，則可以斷言，所以一方面我們應發動全國民衆作獻金（指現金銀，非法幣）獻首飾的運動；另方面政府還應該動員全國的地質學家試探金鑛，採掘金鑛，並定出種種獎勵產金的實際辦法來，這雖然似乎臨渴掘井，但以我國後方富源之廣大，據最近某地質專家對我談，某地發現新金鑛，每噸鑛石中含純金一兩，由此可知開金鑛決非迂腐之談了。

第三爭取國外信用貸款的增加，我們這次抗戰是義戰，是公理與强權的戰爭，由于『得道者多助』之故，我國之必得國際援助是遠較日方爲容易的。在過去兩年中，國外之信用借款爲我們所已知者，計有蘇聯第一次及第二次易貨借款，每次各五千萬美金，美國桐油借款二千五百萬美金，第二次美國借款一千二百萬美金，英國初次對華信用借款五十萬鎊，最近又有與蘇聯成立一萬五千萬美金與美國成立之三萬五千萬美金的消息，因此可知爭取更大的經濟外援是現實而不是空想。我們所需要的正是各民治主義國這一種信用借款或易貨借款，而不是像今年三月成立的那種幣制借款。第一、因爲在抗戰中我國所需要的是各國的貨物而不是各國的資本；外資的需要，在戰後也許比戰時更要重要得多。第二、如果是易貨借款，乃以我國的貨物去交換我所需要的軍需品，這不僅可以減輕我之外匯負擔，而且可以確保我今後之國際市場，誠一舉而兩得的。

第四是吸收華僑匯款，華僑匯款在平衡我國國際收支上的重要意義，已爲我人所共知，不待贅述。惟以過去我國銀行對此多未加以重視，致令僑匯一部分入外商銀行及商人之手。自廣州淪陷，汕頭被占後，僑匯更趨減少，自是不可免的趨勢，僑匯如一旦減少，則我國國際收支之付方必增加其負擔，對外匯率之維持亦將更感吃力。此後中中交行應以全力吸收僑匯，尤須注意使此項匯款不至被日人所巧取。聞廣東省銀行最近對僑匯甚爲努力，現廣東省行發行法幣外匯價格爲尤高（粵紙價格本定每一元合法幣一元，今則粵券每元僅港紙三角有餘，法幣尚不及三角），即因僑民需要粵券較法幣爲多的證明。

以上四者，如能逐一實行，則大後方法幣外匯價值之維持，並不是一件困難的事。因爲法幣匯率的穩定，歸根的說，還是要看國際收支的平衡。現在我們在這種特殊的環境之下，淪陷區的經濟行政爲我所鞭長莫及，要做到全國的國際收支平衡自是不可能的事；但我們如能在大後方策成一道經濟防線，爭取大後方的貿易出超，爭取國際更多的經濟援助，發掘金鑛，吸收僑匯，則大後方的收支不難爲有利的平衡，法定匯率（即十四便士半）的維持是完全可以做到的。

但我們如何才能把淪陷區的外匯政策與大後方的分開來辦理呢？換言之，即在淪陷區我們要放棄維持法幣法』是不够的，因爲這既不可能使後方得有法匯的購買，也不可能消滅黑市。如何才能消滅黑市呢？最好自然是能獲得外商銀行之合作，倘外商銀行之完全合作爲不可能，我們也不妨採取其他的種種方法：

一、假定由政府另發行一種『外匯紙幣』，保持充實的準備金，專供購買外匯之用。此後把法幣完全變成國內購買的工具，不再用爲國際支付的手段，即使法幣與外匯完全脫離關係，法幣仍在國內流通，惟購買外匯則另以『外匯紙幣』充之。對外匯紙幣，政府應以全力維持其法定匯率，同時並嚴格限制其流通。這樣一來，日人手裏雖有法幣，亦無法施其套購外匯的陰謀了。（未完）

# 汨水南岸砲火猛烈

## 鄂南我軍進攻咸寧崇陽

## 湘北日軍感到重大威脅

【長沙二十七日下午十一時零五分發專電】湘北戰事自十八日發動以後，迄今九日，進犯之日軍，迭遭重創，爰將經過概述如下：查此次日軍來犯，初擬以陸上部隊二師團，强渡新牆河，進犯汨水，再犯長沙。乃戰事展開後，我□□部奮勇抵禦，自鹿角、九馬嘴，迄榮家灣、新牆、筻口，以迄楊林街，陣線延長，激戰五日，我軍愈戰愈勇，無論官長士兵，俱無擅自後退者，卒使日軍無隙可乘。士老軍疲，於走頭無路之時，乃肆行其一貫故技，採取側翼迂迴戰略，使用艦隊，運輸陸戰隊五千，竄援洞庭湖港汊，溯湘江南進，在湘江與汨水交匯處之營田鎮，强行登陸。該處戰事發生於二十三日晨三時許，最初登陸之日軍約六七百名，我守軍奮戰八小時，卒將該股及其繼續上陸之日軍共約一千五百人，完全殲滅。日軍遭此鉅創，遂於二十四日晨增兵三千餘，以飛機數十架掩護，再度來犯。我某部更不示弱，奮力迎戰，至是日下午，予日軍以重大打擊。新牆北岸之日軍，二十四日晨再行三路進犯，兵力增至□萬，急圖渡河。我軍抱必死決心，處處採取機動攻勢，隨處消滅日軍，尤以長湖、楊林街、黃沙街之役，接戰之烈，斃日軍之衆，與我士氣之勇，令人欽敬。二十五日午營田日軍續增，急謀東進南下，企圖與渡河之日軍取得聯絡。我軍分別截擊，激戰益烈。迄二十五日深晚，將犯白水之日軍阻止。其他如楊林街、大荊街、長湖、湘陰縣北之東塘等地，二十六日晨均有惡戰，我軍已佔優勢。綜觀此次戰役，日軍兵力約□□萬餘人，使用飛機之數亦在□□架以上。以如此龐大之軍力，優勢之砲火，仍不能一戰而勝，反招致鉅大之損失，實出日人意料之外。我軍事當局以前線將士奮戰作戰，完成神聖使命，實爲難得，昨特下令獎勉。

【重慶二十八日下午十一時十五分發專電】湘北戰事迄二十七日下午止，日軍與我相持於汨水南岸，沿鐵道一帶，砲火異常猛烈。我迭擊進犯之日軍，刻仍在劇戰中。北岸我某某部隊隨時側擊日軍，均獲效果。又鄂南方面我軍猛攻，使湘北之日軍大感威脅。連日日軍亦向該方面增兵頑抗，故該方面戰況漸形激烈。

【桂林二十七日下午七時五十分發專電】湘贛戰場到處激戰中，汨羅正面日軍尚無動作。二十五日日機終日不斷炸新市一帶我陣地，午後日步兵來犯。二十九日夾港西日湖面日軍，不斷砲擊六性山，上中下青山，掩護運輸，我無損失。桃樹港日軍一股西犯，在甕文嶺與我激戰。一股南犯，在白沙嶺激戰中，塘埠附近亦有激戰。同日晨起，日軍向營田西南沈公壩猛犯，在牌樓峯與我激戰中。我軍二十六日向甘坊市日軍攻擊，迄晚戰事仍烈。我軍另一部攻至上富鎮南，與對方激戰中。我兵力雄厚，分路增援，彼圖倖進，決不可能。

【長沙二十八日中央社電】今日各線戰事穩定，此間安定如恒。

【桂林二十七日中央社電】鄂南我軍二十六日晚大舉向咸寧、崇陽之日軍出擊，二十七日晨兩路均已迫近城郊。

【桂林二十八日中央社電】汨羅正面戰事，二十六日在大橋白水之線，沿鐵路南進之日軍，二十六日向我海稔山附近陣地攻擊甚烈。

## 贛北捷音

### 我軍連克要地

【桂林二十八日下午一時四十五分發專電】贛北上富甘坊等處，雙方二十七日仍激戰中。

【高安二十七日中央社電】贛北我軍今日相繼收復羅坊、冶城、上富，竄擾甘坊之日軍，正在我圍殲中。日軍自在高安東北慘敗後，乃集結殘餘二千餘人，由奉新西犯，連日與我發生激烈之爭奪戰。我軍自二十六日起，開始全線反攻，日軍雖頑抗，卒以我勇猛進擊，火力盛熾，當晚已呈不支之勢。我更激夜衝殺，卒於二十七日上午九時，相繼收復羅坊、冶城、上富，殘餘日軍除一部潰退奉新外，其餘竄入附近山中，遺屍滿地，遺棄軍用品極夥，其狼狽情形，與高安敗績，並無二致。我軍一面掃蕩殘餘，一面乘勝挺進，圍攻甘坊，該地之日軍退路已斷，恐慌異常。我士氣甚旺，乘勝於午後奮力衝入村內，展開巷戰，刻正激烈進行中。

【桂林二十七日中央社電】奉新西北方面，二十五日雙方在塘埠（武寧南）激戰終日，迄二十六日晚，戰事蔓延至九仙湯（上富鎮西北二十五華里），二十七日晨，該處仍在激戰中。修水西北日軍於竄抵桃樹港後，即以步騎二千餘人，續分兩路，向我進犯；一路向東南犯白沙嶺（桃樹港東南），一路向西南犯蓋文嶺，二十六日晚兩處戰事均異常激烈。桃樹港四周皆係崇山峻嶺，我軍刻正利用地形，將日軍圍殲。此外我軍二十六日晚分途出擊，甚爲得手，一路已推進至上富以南之某處，一路在甘坊與日軍發生激戰。

【桂林二十八日中央社電】九仙湯日軍續向西北地區進犯，二十七日晚日步兵二千餘，騎兵數百，侵據沙窩舖，二十八日晨一部抵蔡家舖（在修水東南五十華里）附近，似圖進窺修水。我軍刻正奮勇予以阻擊。

## 我克復湄州島

### 海疆突擊隊建功

【福州二十八日中央社電】莆田、惠安海面之湄州島，前被日軍佔據，我海疆突擊部隊，昨乘中秋月夜，扁舟渡海，直抵日巢。日軍猝不及防，當被我擊斃十餘名，活捉一名，獲麵粉四百包，餘兵倉皇奔竄。該島即於今晨完全收復。

## 日機昨又擾陝

【西安二十八日中央社電】日機五架，於二十八日分五批竄擾陝境潼關、南鄭、安康、三原、雒南等地，一架曾掠過西安市空，一架侵入平凉一帶，窺伺後即逸去。

## 廈兒童劇團

### 下月在桂公演

【桂林二十七日上午十二時五十分發專電】廈門兒童劇團定一日在桂公演「鐵蹄下的孩子」。

## 安陽日偽

### 壓迫英人離境

【洛陽二十八日中央社電】安陽偽新民會主事粕谷康三，二十六日偕偽警察所長安濃川等，將英人所設之廣生醫院及英牧會大門焚燬，並迫英人離境。

## 津合衆社

### 被日人闖入擾亂

【重慶二十八日中央社電】津訊，今晨美國合衆社分社有便衣日人若干名，携武器闖入室內，將各項通訊稿件報紙文件濫加搜查。該社地址係設於美商尼古爾無線電料行內，尼古爾令該日人等離室，日人當即出槍威嚇，並毫無理由，摑擊一華人之頰。直至英租界總巡趕到，始行他去。該日人等顯係日本憲兵。

## 討逆之聲

【重慶二十八日中央社電】菲律賓中國學生救國協會，以汪逆兆銘通日叛國，特電申討。原電云：重慶林主席，蔣委員長鈞鑒：汪逆兆銘，甘心事奸，擅組偽府，生等誓與之不兩立。當於九月二十四日集議，馬尼拉埠出席者四千餘人，一致決議，聲討汪逆叛國行爲，擁護鈞座抗戰國策，區區愚誠，敬祈鑒察。

## 傳逆筱庵　橫徵苛歛

### 汪逆分送求和灌音片　要求各電台每日播放

【重慶二十八日電】滬訊，偽維新政府停發滬偽市府每月四十五萬元之協欵。傳逆筱庵提議，偽員本月份改發半薪，同時籌創新稅，並通知滬西各區，住戶不准搬遷，並向偽府繳納新捐，自冬季開始，工部局尚未定應付方法。又訊，偽市府人員傳出消息，傅逆筱庵叮囑偽員，安心工作。並謂，日方對汪逆並不信任，汪逆決難如願云。此事蓋因汪逆登台後，將另派偽市長而發。

【重慶二十八日電】滬訊，偽維新政府定下月一日在滬西大夏大學內成立滬西偽法院。

【重慶二十八日電】滬訊，滬各廣播電台，接到汪逆方面送到之汪逆以前主張對日方求和之灌音片，要求各台排入節目，每日播音。各台決開會，商量一致應付辦法。

【重慶二十八日電】滬訊，汪逆方面，擬辦一新報，由日方中聯社人員經手，正向外接洽編輯人員。

## 南路慰勞團　慰勞嶺東將士

### 馬超俊談各地印象

【興寧二十八日下午一時五十分發專電】全國慰勞團南團馬超俊等一行十八人，二十七日抵某地前線，慰勞嶺東將士。馬氏語記者謂，自出發三個月來，歷九行省數戰區，對各地印象甚佳。我軍事長官抗戰決心與必勝信念，比昔益堅，士氣旺盛，且多處主動地位，軍民如水乳交融。

## 汎美會議討論　美洲安全問題

### 美代表團向大會提建議　禁交戰國船隻駛入領海

【巴拿馬二十八日中央社電】美代表團頃向汎美會議提出建議，主張禁止各交戰國之船隻，駛入美各國之港埠及領海，違反此項規定者，應由各國一律扣押之。

【巴拿馬二十六日中央社電】關於美洲各國保守中立問題，墨西哥、古巴、波利維亞、哥倫比亞及美國五國，均向汎美洲大會提出議案。大會爰於午前十時四十五分舉行秘密會議，討論古巴與哥倫比亞兩國提案，但未付表決。旋於午後續開會，決定組織中立委員會、和平維持委員會、經濟合作委員會等三種委員會。按古巴國提案業已引起各方極大注意，有待從長研究。提案主張在美洲大陸之兩面，即在大西洋太平洋劃出一所大陸海作爲安全區域，俾一切戰事無論在何種方式下，不致蔓延及於美洲沿岸。此一區域之設置，乃以美洲各國保守中立爲基礎，務令各交戰國予以尊重。此案要點，可分爲三項：（一）各交戰國任何舉動，凡其用意在使戰事蔓延及於大陸海者，當視爲妨害美洲安全；（二）美洲西與歐非兩洲之間，東與亞洲之間，即在大西洋與太平洋中劃出假定線，線內爲大陸海，作爲安全區域，各交戰國不得在此區域內作戰爭行爲，或行使交戰國權利，以致干涉美洲各國之商務或其相互關係；（三）上項提案通過之後，以宣言形式發表之，定名爲巴拿馬宣言。

## 一週戰況

### 自九月二十日至二十六日　軍事委員會發表

【重慶二十八日中央社電】軍委會發言人談，本週（九月二十日至二十六日）以來，各線戰事，均甚激烈，尤以湘贛北面日軍，竭海陸空傾巢進犯，我全軍將士，奮勇効命，與日軍鏖鬬於南北戰場，戰事之激烈，斬獲之衆多，爲近月來所未有。關於作戰經過，其較重要者，約如後述：

**湘鄂方面**　湘北日軍，週來分三路大舉向我進犯，左翼趨通城東南，中路沿武長路攫新牆河，右翼附陸戰隊一部分，由洞庭湖鹿角及營田兩地登陸，在飛機毒氣掩護之下，攻勢極猛。我軍分道迎擊於麥市、楊林街、鹿角、營田等處，迭有激戰。二十三日晚，我軍全線反攻，日軍聯隊長山村治雄，當被擊斃。二十四日二十五日兩日，戰況益激烈，日軍先後傷亡在七千以上，汽艇擊沉者五六十艘。我奇兵更突襲日軍後路，一度克復通城，並進克城東南錫山及岳陽東南之桃林、新牆、西塘各據點，斬獲無算。刻我日兩軍正繼續血戰，日軍圖佔我尺地寸土，必償付最高代價，決無倖逞。另陽新、木石港各外圍據點及大冶以西之金牛鎮胡家舖，亦經血戰收復。鄂東黃安縣城盤踞之日軍，週來經我猛烈圍攻，日軍據城頑抗，城西楊百福河經攻克，官兵乘勢衝殺，一度突入城內，俘獲甚夥。

**贛北方面**　贛北大城奉新武寧各處之日軍，自上週以來，糾合步砲兵數千名，分路大舉向高安進犯，一路西竄會埠上富，南窺村前街，圖抄高安之背，另一路日軍二三千，猛犯高安東北祥符觀、司公山，採分進合擊姿勢。經分途迎擊，激戰至十九日午，因日軍來勢過猛，縣城我軍曾一度向城郊轉移，旋經增援，極力反攻，連克上富、會埠、村前街各外圍據點，日軍動搖。迄二十一日晚，我大軍復全線出擊，衝殺極烈，至二十二日拂曉，日軍不支，紛紛突圍潰逃，縣城當告克復。連日猛烈追擊，續克司公山、祥符觀、伍橋河各要點，日軍分向南昌奉新潰退。我軍前鋒已迫抵奉新城郊，加緊圍攻，並切斷日軍奉新武寧間交通，向武寧縣城進迫。日軍敗創之餘，傷亡奇重，槍械、彈藥、輜重等被我鹵獲無算。

**廣東方面**　潮汕日軍，自經我上週猛攻，一度衝入潮安城內，並迫近汕頭，克復池湖，連日繼續掃蕩四週殘餘日軍，已將日軍交通線澈底封鎖。另一路日軍，二十一日晨向澄海猛犯，圖解潮汕之圍，歷一晝夜之血戰，二十二日晨我軍因衆寡懸殊，暫向城郊轉移，繼續激戰。同日午，三水、楊梅各處之日軍，向南邊墟猛犯，我軍冒日軍毒氣砲火，與之鏖戰，陣地曾一度淪陷日軍手中，旋官兵併力反攻，衝入日軍陣地，白刃肉搏，迄十八日，該地復告克復。是役日軍傷亡甚衆，遺棄屍體械彈等極多。另一部進犯下勒岡之日軍，亦經擊退，現呈對峙狀態。至向中山進犯之日軍，自上週我軍克復張家邊後，殘餘日軍均竄回經上道逃。現戰事漸趨平靜，又新鶴、新開兩路殘餘日軍，已完全肅清，日軍困據新會城垣，不敢動作。

**晉豫方面**　晉東南長治、長子、壺關等處日軍，仍在我緊密圍攻中。二十日午長子日軍一部，圖出城西竄，抵西小河附近，被我擊潰，殘餘日軍回竄。二十一日，我軍攻佔四家池、秦莊，當晚進佔壺關南關，與日軍激戰，計先後傷斃日軍八百餘。洪長大道沿線之日軍，自上週經我克復府城鎮、和川鎮以後，二十日殘日得援，復向東進犯，其經西屋岑之日軍千餘，亦同時猛犯馬壁村，經我二十一、二十二兩日大舉反攻，殘日回竄。我軍復於曹家峪附近伏擊，先後傷斃日軍近千。晉南□日侵佔臯落（昔陽東南）之日軍，二十一日經我反攻，傷斃日軍甚衆，日軍北竄民安、牛川。又日軍二千餘，由霍縣東犯古縣府城鎮等處，圖打通洪長大道，我軍連日分途猛擊，日軍死傷頗多，已渡河西竄。至豫東我軍，十八日進襲陳留，曾一度攻入城內，與日軍巷戰，斃日軍甚多。同時我另一部攻入朱仙鎮，斃日軍百餘名，日軍營房倉庫均被焚燬。此外綏西擊潰由包頭進犯土蝦蟆淖（廠池西）之日軍，斃日軍三百餘。冀南衝入大名，收復東明。蘇北我軍克隴海東段新安車站。皖境擊退向定遠及孔鎮進犯之日軍。江南於溧水附近與日軍展開激戰，並進迫高淳，京滬沿綫一度克復新豐車站，均屬週來軍要戰果，特附帶報告於此。

## 滬西槍聲

### 我游擊隊活躍

【重慶二十八日電】滬訊，二十八日晨十時後，滬西方面聞有斷續機關槍聲，發自曹家渡以北不遠之地點，並時有小鋼砲聲，延長半小時始息。據青浦來人報告：滬青路上，我游擊隊甚活躍，與日軍時有接觸。

## 美艦駛滬增防

【上海二十九日零時二十四分發專電】美艦已有五艘到滬，尚有數艘奉命來滬增防。

## 川康建設方案概要

【重慶航訊】國民參政會第四次大會通過之「川康建設方案」，內容計分：（一）行政組織，（二）兵役，（三）財政民生，（四）治安，（五）經濟建設，（六）禁烟，（七）教育，（八）夷務，（九）川康邊區司法，九部份。關係今後整個川康政治經濟之發展及抗戰建國之前途，至爲重大。茲特摘錄該案概要如次：

### 第一、行政組織部份：

【甲】改劃四川省區川康兩省行政督察專員區及縮小縣區添設縣治。四川一省，幅員廣闊，人口衆多，隸屬一省政府，實感鞭長莫及，允宜縮小省區，添設省治，方爲改革行政機構，提高行政效率，治本之道。以四川之大，可劃而爲三省；以川西全部，及川北涪江流域之第十二行政區，嘉陵江流域之第十四行政區各縣，劃爲一省，省治成都；以川東南全部，及川北巴河流域之第十五行政區，嘉陵江流域之第十一行政區各縣，劃爲一省，省治重慶；以川南全部各縣劃爲一省，省治敘府。如此劃分，則三省之人力富源經濟，皆足以平均發展，且面積較小，交通便利，治理亦較易矣。

惟改劃省區，添設省治，所牽涉之範圍過廣，籌備亦需時，非短期內所能完成，而川康政治之改革，又刻不容緩，故除治本之道外，應兼籌治標之法。治標之法有五，茲臚列如左：（子）劃酉、秀、黔、彭、石五縣及湘、黔、鄂、鄰、川縣份，暫行成立特別區組織，負責清除積匪，穩定治安，開發生產，提高文化。（丑）四川省現有之十六個行政督察專員區，應依據行政經濟交通及軍事之需要，酌量裁併，并應擴大專員公署之組織，提高專員職權，使於事實上能成爲代表省政府行使職權之分機關。其川東一區之專員公署，應移駐奉節，負川東奉節、巫山、巫谿等縣剿匪之責。其他邊遠各縣，如平武、北川、劍閣、昭化、蒼溪、廣元、巴中、南江、通江、萬源、城口等縣，應劃爲一行政督察專員區，簡派專員，辦理添設縣治，招集墾農，開發煤鐵，培殖生產等事。（寅）現有之第十六行政督察專員區，地處西北邊境，交通梗阻，文化落後，經濟亟待開發，且境內松潘、理番、茂縣及汶川各縣，漢夷雜處，治理極感困難，應付予行政督察專員以特權，使能發布政令，處理特殊緊急事務，以收因時因地制宜之功。（卯）西康寧屬之西昌、越嶲、會理、冕寧、鹽源、鹽邊、寧南、昭覺八縣，在劃歸西康省管轄之後，原有行政督察專員區，即行裁撤，現實有恢復之必要，其專員公署之組織，并宜擴大，職權亦應提高，使成爲西康省政府之分機關，統轄軍民兩政，實行既定政策；所有境內之夷務委員會，治夷部隊，保安軍隊，墾殖委員會，及寧屬財政監察辦公處等機關，或歸管轄，或即裁撤，以一事權。（辰）四川多數縣份，有面積過於遼闊，亟應添設縣治者，如萬源，南北廣約四百里，東西長約三百十餘里；如通江，南北廣六百餘里，東西長四百餘里；如南江，南北廣約五百餘里，東西長約一百三十餘里；如巴中，南北廣五百餘里，東西竟長達八百里；如廣元，南北廣四百餘里，東西長五百餘里；如平武，南北亦廣五百餘里，東西竟長達七百餘里。此等縣份，爲鞏固防務，發展生產，普及教育，提高文化計，皆須縮小面積，添設縣治。在設治之初，中央或省府，應撥款補助，以爲建設交通，發展生產之用。（未完）

## 滬北河南路防區　日軍樹立界牌

### 區內商民尚能鎮靜　所有學校多擬遷移

【重慶二十八日電】滬訊，北河南路英軍讓出之防區邊境，日方樹立界牌，同時强迫該區內居民注射防疫針。該處舊市商會內原有偽警，於二十六日晚被英兵逐走，現偽方又派便衣偽警在內駐守。

【重慶二十七日中央社電】滬訊，二十六日晚六時許，英軍一小隊，在北河南路巡邏，忽發現偽警兩名駐守天后宮前，英軍即加驅逐，並入內搜查，勒令全部撤退。當時曾引起紛擾，經捕房派出裝甲車兩輛，載大批探捕前往彈壓，秩序始告恢復。據英軍方面表示，決不容許偽警入駐天后宮，惟日偽方面將採如何行動，殊難臆測。又北河南路以東各橫路口，日軍昨繼續樹立界牌，計有七處，區內商民，因其無何種限制與不便，故仍處之鎮靜。惟所有學校多擬遷移，靶子路之埒本小學已遷至法租界亞爾培路上課。

## 中越邊境

### 法方並未封鎖

【上海二十九日上午零時二十四分發專電】法領否認封鎖中越邊境，過境護照照簽，貨物改在西貢起卸轉滇。

## 芮城附近激戰中

### 日向風陵渡一帶增兵

### 沁縣以北我軍極活躍

【西安二十八日中央社電】軍息，二十四日晨由風陵渡東犯之日軍約千餘，當晚陷芮城，後積極修築以西道路。我軍一部已繞至永樂鎮一帶日軍後方攻擊。同日解縣之日軍千餘，經二十里嶺向南進犯，現我軍正圍攻中。

【洛陽二十六日中央社電】連日永濟風陵渡一帶，自安邑運城方面增到日兵甚多，二十四日一部約千餘，分由六官村（永濟南）及趙村（風陵東）東犯，二十四日午在芮城近郊激戰中。虞鄉日軍七百餘，二十四日犯黑花山，我□部正分道迎殲中。

【沁水二十七日民革社電】沁縣以北我軍，近甚活躍，白晉公路日軍交通停頓已久，各據點日軍，不時掩護修築，均經我軍擊退。又沁縣及新店方面日軍，日來一度由新店犯我北底水（沁縣西南），企圖在故縣鎮一帶搶刧糧食，以濟其困。我派部伏擊，在新店北底水附近激戰數小時，我卒將日軍擊潰。計斃傷日軍六十餘名，漢奸一名，我傷士兵四名。

【沁水二十七日民革社電】據息：（一）我某部二十六日將盤王鎮（和順西）之日軍擊潰，斃日軍二十餘，另一部襲和順，與日軍激戰二小時，斃日軍三十餘，俘四名，獲軍用品無算。（二）遼縣日軍增千餘，以一部西犯，刻正與我某部在小峪府附近對戰中；另一部日軍四百餘，進犯城西之一里店，我已嚴加堵擊。（三）我某部二十二日在長子東擊潰日軍二百餘，斃日軍二十餘名，破壞白晉北段公路數段，割電線三百餘斤。（四）同城至盤陀間新築鐵路，被我某部破壞五里，并毀橋一座，割電線二百餘斤，軍用品一部。

【洛陽二十八日中央社電】二十二日我軍克復東明之役，日軍死傷甚衆。茲經檢查，遺屍內有日軍大隊長鈴木一員，小隊長黑川一員。日軍倉卒逃竄，狼狽情形可知。

## 美參院將討論　畢德門草案

### 外交委員會進行審查中

【華盛頓二十八日路透社電】關於新中立法及廢除禁運軍火規定之討論，將於十月二日在參院舉行。

【華盛頓二十七日中央社電】關於中立法修正問題，參院外委會主席畢德門頃與共和黨要人，即該黨參議員波拉，進行談話，當即商定外委會於二十八日午前開會，討論畢德門修正草案。據畢德門向哈瓦斯社訪員談稱：余所擬草案，可由外委會以大多數審查通過，并即移送參院討論。

【華盛頓二十八日路透社電】贊成羅斯福總統修改中立法之人士昨日宣稱，在參院內，贊成修改中立法者，已有五十六席，比之通過法案所需之票數超出七票。前反對羅斯福之民主黨總統候選人史密斯，近亦贊同修改中立法。

【紐約二十八日路透社電】參院外交委員會主席畢德門昨夜在無線電廣播稱：「倘不廢棄軍火禁運條欵，則美國將無中立可言，吾人主張修改中立法，係欲防止德國潛艇襲擊美國之船舶。交戰國對於美國非禁運物品之輸往其對方，將來必加重視。吾人之反對黨恒謂，售軍火與交戰國，實足促成大規模之殘殺，但吾人將汽油飛機廢鐵及炸彈售與日本，寧非促成大規模之殘殺乎？如謂取銷軍火禁運規定，足以贊助英法，但世界上寧有所謂國際公法及其他法律，足使蘇聯及義大利不將軍火運往德國乎？」

## 轉世達賴抵藏

【西寧二十六日中央社電】此間關係方面接拉薩來電，謂第十四世達賴轉世靈兒拉木旦柱，由青啓錫入藏，已於本月七日抵黑水，十五日降錫拉薩。藏中佛僧民衆，正準備盛大之歡迎儀式。熱振及噶木桑等活佛，均親赴距拉薩數日行程之地迎迓。達賴轉世靈兒拉木旦柱抵拉薩後，已卜定拉薩最壯麗宏偉之諾布卡寶宮爲駐錫地。

## 日機襲渝未逞

【重慶二十八日中央社電】日機十二架，今晚自鄂西飛襲渝市，時天色昏黑，陰雲密佈，日機仍捍然西飛。我防空部隊，曾予嚴密戒備，故日機未得竄入市空，仍沿江東逸。此間防空司令部曾發出空襲警報，約一小時後始解除。

# 華沙孤軍彈盡援絕
# 被迫停戰議和
## 雙方正談判條件中
## 城內一片焦土死傷枕藉

【倫敦二十八日路透社電】此間頃收到華沙投降經過情形稱，在當時，城內已無水無電，其他一切公用事業，亦均停止。波軍既缺乏子彈，而聯軍方面之助力，亦難達到。守軍當局有見及此，當即舉行會議，認爲縱令繼續抵抗，亦屬無益，徒增加死傷程度而已。華沙經過長期暴力之襲擊，尚能負嵎死守，在歷史上，實屬空前。法國之凡爾登城，在上次大戰時，曾有過一次英勇抵抗，最近凡爾登市長，曾致電華沙市長，備致鼓勵之意。華沙投降前，仍發出一最後電訊，致謝凡爾登人民鼓勵之盛意。

【倫敦二十八日路透社電】經二十二日之英勇抗戰，華沙卒於二十七日投降德軍。投降消息，係由波京殘破之廣播電台發出，倫敦方面當晚六時接到。據稱，全城既成廢墟，守衛戰自屬無效，故守軍不得不接受無可避免之命運。和平談判已在進行中，德波兩軍代表，刻正討論最後之條件。華沙方面表示，將來的條件，必爲不損名譽的條件。

【倫敦二十八日外電】曾擁有一百三十萬人口，雄視歐洲之波蘭首都華沙，經過歷史上所未有之英勇偉大之抵抗後，終於向德國屈服。華沙無線電台廣播謂，全城皆已糜爛，屋宇無一完整者。到處皆發生大火，因水管皆爲德機炸彈所轟毀，是以無法灌救。該電台廣播者稱，華沙爲「人間地獄」。截至停戰時止，計城內被投彈二萬枚，砲彈十萬發。城內守軍，尚餘十萬人，行將一律解除武裝。二十四小時停戰建議，已爲德方所接納，俾能有暇從事救火。華沙城內軍民屍體以數千計，因墳地無着及無人埋掩，是以依然陳屍道上。大戰壕已成爲亂葬之塚，城內各大公園，皆爲墳場。城內居民五十萬，大都飽受驚恐與饑餓，現仍未退出。相信城內糧食情況，必甚形缺乏。

【巴黎二十七日路透社電】據二十七日此間接獲之華沙軍事指揮當局所發出之公報稱，波軍指揮會提出一停戰二十四小時之建議。該公報謂，提出停戰建議之原因，在城內平民，處境備極悲慘及損失重大，更加以食水缺乏，又恐疫症流行。華沙業已完全被毀，惟仍爲不斷砲火所轟擊。蓄水池及濾清池皆被毀，在不斷的砲火轟擊下，實難予平民以種種援助。所有紀念碑及每一教堂，皆成瓦礫。波軍現願意考慮足以避免波平民更遭損失之建議，惟現尚未接獲德方答覆。不久以前，華沙方面公報稱，二十六日曾擊落德機十三架，是則華沙一地，被擊落之德機，已達一百零六架。

【柏林二十七日路透社電】德國最高指揮當局謂，華沙業已無條件的降服，將於二十九日將波首都交付德軍。

【柏林二十七日路透社電】德國最高指揮當局公報載：德軍近正向波蘭之德蘇分界源源開出，但並非謂德軍意在防蘇，或受蘇之威脅。

【柏林二十八日路透社電】德國通訊社稱，希特勒下令在波蘭之德軍佔領區域內，宣布戒嚴，並委倫斯德特將軍爲軍事管理處處長，不管部部長佛蘭克爲政務管理處處長。

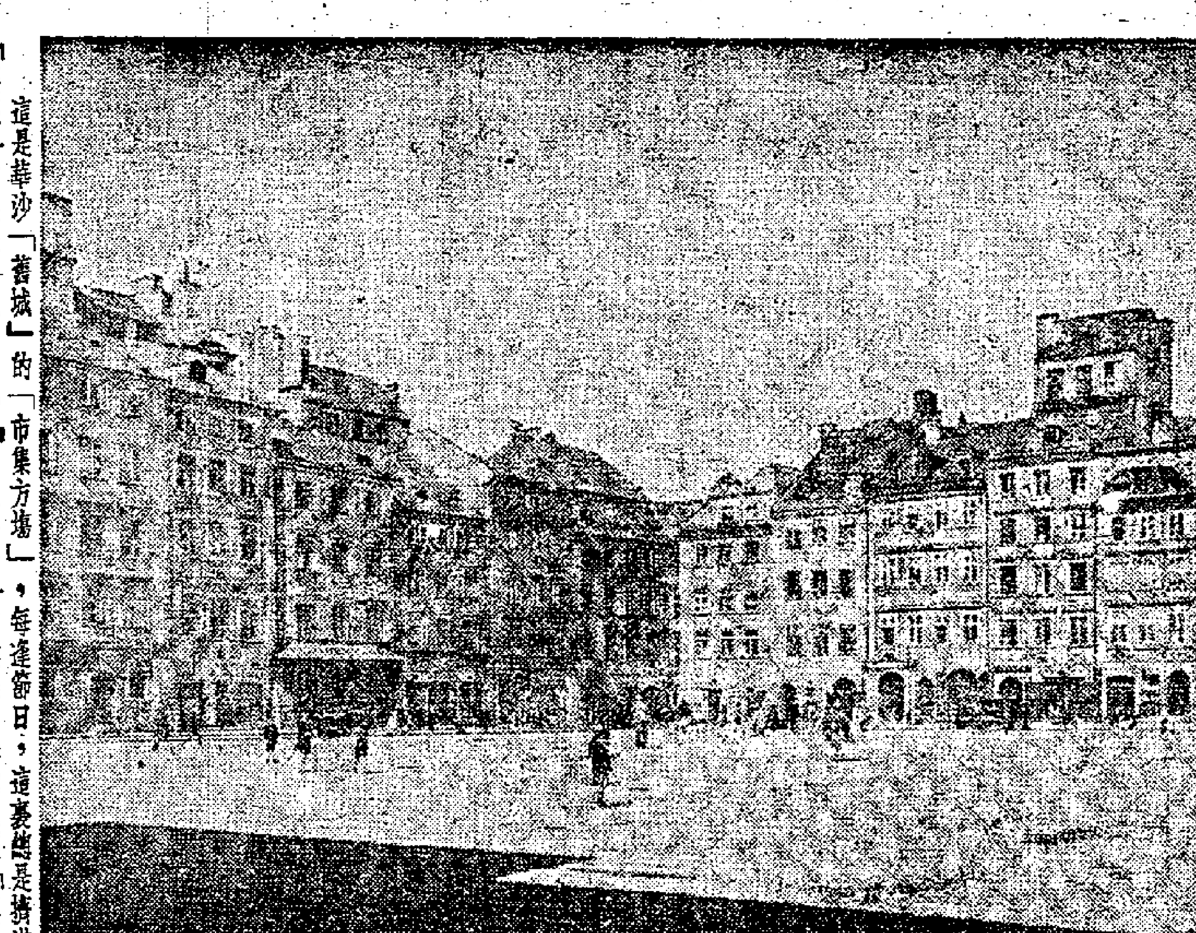

這是華沙「舊城」的「市集方場」，每逢節日，這裏總是擠滿着「趕集」的農民。現在，那「古色古香」的建築，恐怕已經「與城俱亡」；無辜的農民，也嘗着侵略者所賜予的「國破家亡，流離顛沛」的痛苦！

這是華沙住宅區的一角，多麼恬靜而令人可愛的地方！可是現在，在侵略者的砲火下，想來已成瓦礫堆了！他們的主人翁——那些無辜的老弱、婦孺們，現在，不是與城同盡，就是被迫過着流亡的生活！

# 巴爾幹問題
## 德土外長在蘇談商
## 傳將締結一新協約

【莫斯科二十八日路透社電】德外長里賓特羅甫二十七日夜與蘇外委長莫洛托夫商討波蘭問題，史達林及德駐蘇與蘇駐德兩大使，亦均在座。談話自晚間十時起，至午夜以後始完。

【倫敦二十七日路透社電】「路透社」外交訪員叙述德外長里賓特羅甫訪問莫斯科稱，最重要而爲極端需要的一點事實，厥爲里氏此行，乃由蘇聯發動。里賓特羅甫被傳至克里姆林宮，並非提供建議，究竟此項建議是否僅限於波蘭，抑更包括波羅的海各國，或甚至巴爾幹各國，則祇能揣測得之。愛沙尼亞外長賽爾德及土外長沙拉齊阿魯目前在蘇一點事實，殊足表現其將考慮廣泛之國際問題；但蘇聯對土態度，與其對愛之態度，實有顯著之分別。蘇聯各報及電訊，對波羅的海國家所用之語氣，已逐漸增加其恫嚇性。職是之故，里賓特羅甫恐將覺悟此種計劃，未盡適合德國在波羅的海之地位。對於巴爾幹方面，就現時情形而論，似表示側重於經濟及政治問題，而非涉及領土之討論云。

【南斯拉夫京城二十七日中央社電】外傳德國會以哀的美敦書送達南斯拉夫，其內容乃在經濟上提出各項要求。此間消息靈通人士頃切實否認，並謂，德南代表，已定二十八日在此談判，以期解決雙方各項經濟問題云。

【莫斯科二十七日路透社電】土外長沙拉齊阿魯刻正繼續與蘇外委長莫洛托夫談判中，傳將締結一土耳其，希臘，羅馬尼亞，及南斯拉夫與蘇聯互助協定，共同保證「現狀」云。

【羅馬尼亞京城二十七日中央社電】土外長沙拉齊阿魯正在莫斯科與蘇當局進行談話。據此間消息靈通人士談稱，沙氏擬向蘇提出一種方案，主張組成擴大的巴爾幹半島集團，形成真正的中立國集團，並已將其內容，通知羅馬尼亞。

【巴黎二十七日路透社電】據悉，巴爾幹國家（即南斯拉夫，羅馬尼亞，希臘，土耳其四國），現正進行交換意見，忘却齟齬，以期團結一致，反抗蘇聯勢力之膨脹。

### 愛外長抵蘇

【莫斯科二十七日中央社電】愛沙尼亞外長賽爾德，頃於午後六時乘瑞典郵航機抵達此間，同行者有該國駐蘇公使雷奧古斯，眾院議長歐茲，國際公法專家沛普斯教授，暨蘇聯駐愛公使尼基丁。

【倫敦二十八日路透社電】關於愛沙尼亞外長賽爾德二次飛往莫斯科之消息，傳說紛紜。一稱，愛外長此行，係與蘇聯訂約，一稱蘇聯已向愛沙尼亞提出具體之要求，包括將愛沙尼亞兩個島嶼，作爲蘇聯海軍根據地。二十七日本駐蘇大使東鄉，晉謁蘇外委長莫洛托夫，係欲刺探德外長里賓特羅甫訪問莫斯科之使命。

### 蘇輪被擊沉

【莫斯科二十七日路透社電】蘇輪「麥載爾絲」號二十七日晚爲潛艇所擊沉，船員二十四人，其中十九人，曾爲蘇軍艦所拯救。法國「哈瓦斯」社稱，該蘇輪係在愛沙尼亞之「那瓦」港被擊沉者。

# 英戰時預算
## 西門財相懇切解說
## 眾院業已一致通過

【倫敦二十七日路透社電】英財相西門在眾院所提出之新預算案，支出額爲十九萬三千三百萬鎊，收入額稅收項下爲九萬九千七百萬鎊，（內有一萬七百萬鎊爲新增租稅），不敷九萬三千八百萬鎊，須增發公債抵補。目前撥發之國防公債總額爲五萬萬鎊。此項新預算案於西門演說後，即由議員一致通過。

【倫敦二十七日路透社電】英財相西門二十七日下午在眾院提出戰時緊急預算案時，直接及間接稅，一致皆有巨量增加，其中包括所得稅每鎊增至七先令六便士，及將奢侈品稅大行增加。西門首謂，當渠於四月末提出預算案時，曾預算本年度之支出將達十三萬二千二百萬鎊，

**國防支出**

佔六萬三千萬鎊。預算總額中之九萬四千二百萬鎊，準備由財政收入項中支付之，其餘三萬八千萬鎊，則準備在本財政年度內舉債籌措。惟在財政法案尚未通過前，本年度之國防支出，已增至七萬三千萬鎊，於是應舉債籌措之數，約達八萬八千萬鎊；及議會在八月重開，全國開支總額，達十四萬五千三百萬鎊，其中五萬零二百萬鎊，應由舉債籌措。上述巨大數字，亦不過爲平時一年內之開支。及九月三日，吾國已入戰時狀態，因是會迅速

**追加預算**

五萬萬鎊，惟此次之追加數目，實不足以應付至明年三月三十一日間之支出。預算之迅速需要增加，實至明顯，而本年度之支出總額，將達二十萬萬鎊。英國現正參加大戰，吾人亟須應付各種特殊之經濟問題，倘吾人對於此項問題，不能用適當之方法及勇敢之手腕應付，則對於勝利之前途，把握必然較少。人有言曰，財政乃戰爭之第四種武器，倘財政崩潰，則全盤戰事，實難免於失敗。論及戰時財政之開源，其法有二，一爲舉債，一爲增稅，吾人對此二者，必將同時舉行。在戰事期中

**實用浩繁**

所需欵項，必然甚多，故租稅之負擔，必達到最高額；但應付此種浩繁之開支，而僅靠租稅爲挹注，勢亦有所不可，故不能不籌發大量之國防公債。將來國防公債宣布之後，凡屬國民，均有盡量捐輸之義務。除國防公債外，屆時更將公布各種形式之公債。」財相至此，乃籲請國內人民及團體儘量減少消費，增加貯蓄，以期將來頒發公債時，能大量購買，財相復請眾院各議員注意一事，即在

**非常時期**

之預算中，不能不有各種犧牲，例如五先令六便士之所得稅稅率，在戰事期間，不能不儘量增加。目前考慮中之新稅率，雖不能於本年度內全部實施，但在明年一月一日以前，應繳之稅欵，則不能享有折扣之待遇。新所得稅稅率之內容，爲每年每鎊應繳稅七先令六便士。在本年度內，標準稅率，暫定爲七先令。此數可視爲本年第一季五先令六便士及第二，三，四季七先令六便士之平均率。凡在明年一月一日以前直接繳稅者，即按七先令之稅率繳納。關於遺產稅問題，財相稱：「在今日以後，凡有死亡者，其財產超過一萬鎊而不超過五萬鎊時，將增稅百分之十。財產超過五萬鎊者，將增稅百分之二十五。新稅實施後，每年可增收六百萬鎊。此外，酒類，烟草，糖，各種工商業，及軍火工業，均須增稅及徵收超額利得稅。財相謂，英國增加此項鉅額稅欵，並非

**徒供浪費**

良以軍事設備龐大，其預算自不能不增加也。例如空軍一項，現在之消費，較之一九一八年時，增加三倍至七倍。財相又稱，此種新增稅案，已與國防部及各部要鉅子妥爲商討，均認爲有此必要。財相論述至此，反對黨領袖阿特里乃追述八年前之非常時期預算案，即責難英國目前之情形，實當時之舉國一致政府所造成。阿氏對西門籌試以籌欵一舉，表示贊同，並認增加所得稅亦屬適當，惟認糖類稅一項，應重行考慮，戰時利得稅雖屬良稅，但最好能避免人民利用戰時而獲得暴利。自由黨領袖辛克萊謂，渠可以預料將來財政之負擔，至爲繁重，然全國人民，決

**努力應付**

；並謂，西門之坦白以事實相告，而非故法重整軍備後所採用之閃爍政策，實於國家有極大之裨益。辛氏繼謂，此種坦率而勇敢之預算案，實值得擁護，惟其中有數點，尚須保留批評。辛氏建議，設一「度支審查委員會」，以防止國用之浪費。

**全英印象**

【倫敦二十七日路透社電】財相西門所提出之預算案，貧富同受影響，因而，均認爲此乃證明英政府決心作戰到底之最有力的事實。

# 西線德軍被迫
# 退出薩爾布魯根
## 波爾前線砲戰激烈
## 傳葡國將積極助英

【巴黎二十七日路透社電】德軍業已完全退出薩爾布魯根城，法軍現正猛迫賽維布魯根，該地不斷爲大砲所轟擊。德軍所以退出薩爾布魯根，係因法軍大砲及機槍火力太猛，無力固守該城。德軍現正擬放棄該據點，蓋一部分已在法軍包圍中也。賽維布魯根及洪巴赫間之德軍，因法軍堅守突出德國領土內之奧倫遺爾銳角，是以極形不安。該地山脊，更足以控制洪巴赫河流也。德軍大砲，在過去數日間，已不絕轟擊奧倫遺爾銳角。

【巴黎二十七日路透社電】據稱，西線德軍砲火，其射程現正伸長及於法軍後部。法方評論者謂，在愛城（茲比邊境）集中之德軍，其重要性並未如初期之甚。德機四架，二十五日被擊落，法機兩架，亦曾在德境失踪。

【比利時京城二十八日路透社電】自二十七日下午四時起，沿盧森堡前線波爾及其附近各村落，德法兩軍砲戰甚烈。

【倫敦二十七日路透社電】軍事批評家稱，聯軍方面之行動，雖極遲緩，但不能匿此而實維甘茂林將軍指揮無方。在上次大戰時，每當大規模戰事發生之前，恒有數星期之籌劃期間，此種成例，至堪注意。齊格菲陣線之設備，對於反攻，特別有效，故法方如輕率前進，損失必大。法國當局，對於法軍現有之成績，甚爲滿意，法國砲兵及步兵，已將德國之堡壘及機關槍陣地逐漸毀滅；同時對於佔領區域，亦能固築防禦工事。法國佔據薩爾布魯根及盧森堡間之洪巴赫高原，甚引起德方之驚愕。德方雖向洪巴赫高原不斷發砲，但不能損傷法軍之毫末。

【倫敦二十八日外電】倫敦消息靈通人士稱，葡萄牙之改變態度，其動機乃鑒於蘇德互不侵犯協定成立後，德蘇兩國對於波蘭，顯有破壞行爲。倫敦人士，對於葡萄牙雖作上述的預測，但認爲葡萄牙之改變態度，尚未達到決定時期，亦不致立即對德宣戰。其可能之情形，係葡萄牙對德漸採公開的鄙視態度，例如：協助英國擊毀德國之潛艇等。葡京來訊稱，葡萄牙之海軍，計有最新式之艦艇十一單位，目前已準備動員，開往秘密之海軍根據地。

# 北海之戰
## 德國大事渲染
## 英海部已辨正

【紐約二十八日外電】北海英海軍與德飛機交鋒事，倫敦方面，曾一度予以否認；惟據德方宣稱，德機會以開戰後從未用過之一千一百磅炸彈一枚，擊中英國之航空母艦。該公報並謂，五百五十磅炸彈兩枚，擊中英國某戰艦，一中艦首，一中艦尾，結果如何，不問可知云。末謂，德機安全返防。德國公報之宣傳，顯屬過分渲染。德機飛襲英艦事，英海軍部頃加以證實，惟否認英艦中彈。德機一架爲高射砲擊傷，另一架則被擊落海中，機師爲英驅逐艦隊救起。該地之英國艦隊，計有戰鬥艦一艘及驅逐艦，航空母艦一艘，及驅逐艦巡洋艦多艘，艦員皆無受傷或死亡之事。德第一次公報描寫北海戰事時謂，挪威沿岸皆可聞之；並謂，德機在海洋中與英艦衝突，此屬第一次。

【倫敦二十七日路透社電】倫敦當局二十六日再發表一公布，對於最近德機在北海空襲英艦事件，聲明德機並未獲得成功。該公布稱，海相邱吉爾在眾院之演詞，實爲全部真相，德方宣傳英方有一航空母艦被擊沉，另一戰艦受重傷，及德機全部安全飛返等詞，均屬無稽。

【巴黎二十八日中央社電】據法海軍部發表公報稱，自開始對德宣戰至二十五日止，法國海軍所捕獲之違禁品總數，達十萬噸，其中有液體燃料二萬四千噸云。

# 英法空軍
## 日來極為活躍
## 深入德陣後方

【巴黎二十七日路透社電】法官方二十七日發表一簡單之公報，謂法國偵察機隊現極形活躍。

【倫敦二十七日路透社電】齊格菲全線，既已發動戰事，聯軍偵察機隊之深入德陣後方偵察之價值，益覺明顯。法方統帥部之報告，表示對英機之優異及機師之技巧，均極讚賞。法方對去週所傳德方在西線集中一千二百至一千五百架飛機一點，認爲過於誇大。

【巴黎二十八日路透社電】「小巴黎人報」二十八日詳述西線空戰之情形。九月二十四日，法國驅逐機五架與德機九架遭遇，德機兩架被擊落，不久德機又有兩架跌落地面起火。法機損失一架，另有一架跌落法境，機師藉降落傘跳下無恙。九月二十五日，法驅逐機三架，與德機五架遭遇，德機被擊落三架，法機損失一架。其餘兩架德機，一被擊傷，一逃脫。

# 法解散共黨
## 外交界意見
## 認意義重大

【巴黎二十七日路透社電】法政府之解散共產黨，法國及外國外交界之意見，咸認此舉意義之重大，非僅爲內部而已。當歐美各國目睹蘇軍之向喀爾巴阡山進迫，及波蘭大部領土，瞬息之間，盡爲蘇聯所有；加諸蘇聯向波羅的海國家施行之壓力，頗引起中歐及東南歐國家之關懷。德國宣傳，曾目法國爲赤色恐怖。而今日之情形，適巧相反。

# 納粹黨領袖
# 人人坐擁巨資
## 美記者在法報詳予揭發

【巴黎二十七日路透社電】美記者滿克伯克爾二十七日在「巴黎晚報」發表文章，揭發德國納粹黨領袖搜刮自肥之證據，謂納粹領袖在國外之存欵，共達美金三千四百萬元。（一）關於宣傳部長戈培爾部分，該記者稱，戈培爾有代理人三名，一名珂特堡，係納粹印刷局之代表人，以彼之名義代戈培爾存欵一百八十五萬美元於布納斯航空公司之保險箱內；一名勃琪，係戈培爾所精選傳人員之一，在盧森堡之克萊斯銀公司存有現欵二百四十八萬比利時幣；一名戈特森，爲一銀行家，代戈培爾存日幣一宗於日本正金銀行之大阪分行，計值美金四十五萬六千元。該記者又列舉戈培爾及其夫人之人壽保險金額，其間有用法郎計算者，亦有用瑞士、比利時、及德國之貨幣計算者。（二）關於外長里賓特羅甫部分，該記者謂，里氏亦有代理人三名，一係奚克爾之姪，乃香檳酒製造商人，一係戈培爾之岳丈，餘一人未詳。此三人代里賓特羅甫存美金十六萬五千元於荷蘭及瑞士之銀行。最堪注意者，即里氏並無法郎存欵，蓋里氏常同希特勒進言，謂德國終將與法國開戰也。該記者又列舉里氏之人壽保險金額。（三）關於航空部長戈林部分，該記者列舉其四國代理人之姓名，及其存欵與所保有之美國股票名稱。（四）關於納粹工人領袖萊博士之財產，該記者稱，彼最爲不幸，因彼曾被其代理人騙過一次；但彼在戰前六，七月中，每月均運五萬至六萬美金出口，寄存於南美國家中。（五）關於秘密警察長辛穆勒之財產，該記者稱，彼本人不信任銀行，所有財產二百萬元美金，多寄存於寓在芬蘭、近東、及南美之友人家中。該記者於文末稱，以上數字，實從銀行界方面得來。戈培爾既謂本人無法將數字發表，爰特將之發表，以資反駁。

## 短評

### 湘贛戰事

此次日軍進犯湘北贛北，連日本報長沙專電，對日軍進攻路線及其損失情形，闡述極詳。長湘贛沙衡等處戰役，日軍受創慘重。日方此次興兵，弄得傷亡累累，眞是有苦說不出。

自二期抗戰開始，日軍在軍事上毫無進展，以前豫南會戰，和最近高安之役，都是他們日趨衰頹的徵象。我軍愈打愈強，士氣愈來愈旺，我們希望將有更令人滿意的戰果，以寒日人之膽。

### 正義的鬥爭

這幾天，歐洲盛傳柏林羅馬將合提和平建議，此事將來的演變如何不必論，而不會有成就，則可斷言。

這一次歐洲戰事，英國堅持了反侵略的大義，自任打擊納粹的中堅，其行甚堅，其志甚決，絕對不會動搖。我們只要看財相西門在眾院提出之戰時緊急預算案，分別舉債增稅，而反對黨一致擁護，這就很可以看出英國全國意志之一致，與英政府態度的堅定，大抵不把納粹打倒，重張正義，決不干休。希特勒縱然擺戰，企圖息兵，到了此時，尚有何益！

推之中國的對日作戰，同是爲了反抗侵略，伸張正義。我們不論如何艱難困苦，全國上下，早已一心一德，（漢奸除外）與侵略者拚命。我們在未把侵略者驅逐出去以前，不論日方如何誘引說和，我們亦斷不會接受。

因此之故，今日歐亞兩洲的戰事，都是出於反侵略的觀念，在意義上毫無差異。我們今後更要珍重此項目標，一日不達到，即一日不中止。

### 華沙休戰

華沙的休戰，在保衛戰開始後二十二天，在蘇聯進軍後十天，卒因強敵機砲的濫炸，都市變成了廢墟。華沙波軍司令，爲人道着想，向德方提出了休戰。這件事，在波軍方面，已盡了捍衛國土的最善努力，並且演成了歷史上一幕稀有的悲壯劇。華沙雖不守了，波蘭在精神上，並沒有亡國，他們是值得全世界同情的。

在另一方面，這件事可以有兩種看法：第一，波蘭問題，早已結束，德軍現在占領了華沙，並沒有多少意義。另一種看法，德軍雖占了華沙，但是波蘭問題，仍然無法解決，還要看這次里賓特羅甫在莫斯科談話的結果。

總之一句話，無論怎樣看法，德國這一回，左右沒有獲得預期的戰果！

# 潮汕情形混亂

# 我封鎖政策收效

## 日糧食燃料大感恐慌

## 中山我軍再襲大王頭

【興甯二十八日下午一時五十分發專電】潮日軍加緊懷柔與毒化政策，蠱惑同胞。筆架山日軍二十八日退城內，菴埠連日抬屍百餘，阮葦日軍調防頻繁。汕市搶刼綁架案迭生，日招無恥婦女數十名，充偽警。我軍施行封鎖政策，大收效果，日糧食燃料大感恐慌。

【韶關二十七日下午八時二十分發專電】㊀十六日率部由江會進犯之日隊長藤田，曾受重傷，於返江門途中斃命，二十二日在江門行祭禮。㊁日傷兵五百餘，近由廣州增援江門・新會，日屍三百餘，由中山運江門火葬。㊂省府決議，寶安縣長莫錢，日前棄職捲款潛逃，撤職通緝。㊃茂名縣長陸耀文辭職照准。㊄東莞偽縣長張伯勉，已被我擒殺。㊅中山順德游擊隊，二十二日反攻，入容奇破壞容桂公路，及日據點兵房建築甚多，並殺偽軍二十餘。

【中山專訪】日軍連日在橫門方面，遭我襲擊，傷亡頗大，現僅能困守一隅，不敢出動。昨晚（二十七）大雨滂沱，盤踞中山橫門一帶日軍，因恐我反攻，全部退回艦上，僅留少數偽軍在大王頭，二洲，三洲，仰天螺，珊洲坑一帶防守。夜後，我團隊二百餘人，冒雨向大王頭反攻，深夜九時許，我團隊衝進大王頭與偽軍發生肉搏，日艦從橫門河發砲向我陣地亂轟，今（二十八）晨仍未停止。珊洲坑方面，日我兩軍亦有接觸，但無大戰。（二十八日）

【肇慶廿七日中央社電】犯中山日軍，退據大王頭珊洲坑之線，迭遭我軍進襲，傷亡甚重，連日由九江調來七八百艘援，並發砲狂轟，阻我進擊。

【中山快訊】犯中山大王頭珊洲坑之日軍，兩日來仍據守工事，未敢援，我張家邊團隊仍將日軍包圍，東利浦玻璃圍之處後，餘日軍以進展困難，二十六晚四出竄擾，向我保家圍進犯，我團隊略予抵抗後，以衆寡懸殊，乃被日軍登陸，在該圍肆意搶刼，所有粮食牲口，均遭搶刼一空，旋即乘艦逸去，潮行向九區南頭大涌發砲十餘響轟擊，始向橫門駛去。（二十八日）

【肇慶特訊】據息：㊀江會日軍因連日受創，銳氣大挫，刻調動甚忙，企圖死守，已無力向內地進犯。㊁江會前綫，我軍克復各陣地，計日偽軍傷亡在五百以上，近日戰況轉趨沉寂，我正俟命反攻。（二十八日）

### 中山縣民 勞軍熱烈

【中山快訊】中山各機關團體及熱心民衆，對日軍進犯橫門所有下游各鄉均紛紛勞軍運動，空前熱烈，張縣長惠長，二十六日下午六時親偕縣黨部書記長林卓夫等同後援會秘書吳運瑞，縣府科長孫恩榮，暨全體職員，歸抗會整委鄭劍英，一區署職員，石岐鎮長及職員，後援會交通運輸團隊員等百餘人，集中縣府出發，沿石岐鎮各舖戶挨次捐募需用物品，先由張縣長擬訂急用各種物名，計有十餘種，如食米，膠鞋，線衫，短褲，電筒，毛巾，牙刷，火水，牛油，鹹魚，冲菜，茶葉，香烟，熟烟，藥品，麵包，餅食等，沿戶募捐，結果成績極佳。又石岐鎮長洪式文，亦策動各區保主任分訪所屬一百一十三保保長，每保最低限度捐助硬皮四頭月餅一包，各保由保長分頭出發募捐，異常踴躍云。（二十八日）

### 漢奸下場

劉逆獻臣受酷刑 粵偽府衛生科長

【惠州專訪】河源縣屬義容鎮下大門劉述耕，劉獻臣兄弟二人，前在廣州甘作漢奸，附日叛國，早爲世人所不齒。據聞劉逆獻臣，當廣州淪陷後，即充偽府衛生科長，作威作福，大肆敲詐，最近劉逆又因剋削濟道伕之工値，爲日會所發覺，以該逆撥食白水，特將其判處酷刑，□□□□□□，□□，□□，□□□□，□□□□。漢奸結局，一至於此，亦足令人猛省。（廿六）

# 東莞游擊區內

# 戰時政治措施

## 撫安難民辦理貸款墾荒

## 各鄉村鎮實行聯防自衛

【東江特訊】東莞失陷後，迄今十月，日軍只佔據莞城・太平・石龍三據點，恃賴莞龍・莞太・廣虎三公路以爲軍事交通運輸。至于莞屬第三四六各區均在我游擊隊保衛控制之下，而日軍勢力範圍，地方極小，吖離莞城・石龍・太平十里外之鄉村，均受東莞縣府統治，縣長張我東于今年三月一日接事後，即將縣府由深圳移設莞屬之天堂圍，現更移駐塘頭廈，積極整理縣政，茲將最近施政狀況探誌如下：㊀撫輯難民。莞屬樟木頭・大沙・寮步・大朗・檳瀝・常平等處迭遭日軍焚燒，鄉村房屋財產，付諸一炬，張縣長電請省民廳撥款救濟，除辦理施米外，對于死亡鄉民並將各鄉難民遷往附近安全地區居住，至于被燒地點，將蒞業寮草舍，以爲鄉民營業。㊁爭取民衆。莞城・太平・石龍等處人民，迭受日軍漢奸荼毒掠奪奸淫，已至民不聊生地步，現縣政府招納此項災民，往第三四區各鄉村居住，着令耕種開墾荒野土地，并貸款與農民，從事耕作，以圖復興農村。㊂聯防自衛。現第三四各區鄉村，迭遭散軍游勇盜匪假託名義，入鄉搶刼，張縣長迭據報告，經召集各屬鄉長警察所長自衛隊長等在塘頭廈開會，由各鄉實行聯防自衛，無論何項軍隊非持有上級命令，通告鄉鎮長者，不得擅行入村檢查，如不依照正式手續，准由人民開鎗轟擊，以盜匪懲儆。邇來各鄉治安極爲平靖，至於日軍來犯時，各鄉聯合抵衛，故大沙・寮步・大朗一帶，日軍不敢越雷池半步。㊃恢復各區。自莞城太平石龍失陷後，第一第二第五各區署均宣告停辦，現張縣長以莞城太平石龍三處雖已失陷，而第一二五各區尚有許多鄉村，仍隸屬縣府管轄，故特將第一二五各區署規復，遴委富有聲望之抗日份子充任區長，在該區所管轄之鄉村內設署辦公。㊄調解械鬬。日前縣屬第三區之司馬鄉尹姓與朱姓因醞釀械鬬，爭持數月，經由縣府派員調解和平了結。又良橫鄉（即良飲平嶺坑）鍾姓與温塘鄉袁姓械鬬甚烈，袁姓勾結漢奸招引日軍，將鍾姓子弟大肆屠殺，死者八十餘人，鍾姓紳耆子弟，誓死抵抗，擊斃日軍六十餘名，第四區游擊司令王若周與張縣長撥款接濟，派調部隊及鄰近各鄉壯丁，槳將日軍擊退并將械案解決，該區一帶鄉村，共同飲血盟誓，抵抗日軍。又去月河田鄉紳耆方又銘在厚街鄉被人殺死，不數日河田鄉將厚街鄉民兩名殺斃，雙方醞釀械鬬，縣府據報，即派員會同附近各鄉紳耆調解了結，并勸諭各鄉將地方武力，聯合抗日。㊅誅殺漢奸。日軍勾結漢奸，荼毒人民，慘不可言，縣府除懸賞通緝各漢奸外，並發動全縣紳耆民衆，組織勸導隊及鋤奸隊，均已分別組織成立十數隊，勸導各鄉，不可附逆，認賊作父，組織偽維持會，結果收效極大。除莞城與太平・石龍等三處地方有偽維持會設立外，其餘各區鄉鎮，均無偽組織。日前太平偽維持會主席陳□初，在太平鎮內綠豐米店被人轟擊五六槍，倖逃脫得免，陳逆及諸漢奸張□斌・何□佳・李□度・王□森・陳□峯・梁□枝等，均不敢出入。又偽縣府秘書張□勉命，連日莞城石龍日軍調撥廣州增城，各漢奸異常恐慌，匿居城內，或赴各小鄉村躲避云。（廿八日）

### 粵省將成立 軍人監獄

【韶關航訊】第□戰區司令長官部，設立粵省軍人監獄，經由軍法監會同省政府各機關相商辦法，現已擬定計劃，呈准長官部着手籌備一切，地點亦已擇定某地，短期內即可成立。據息：其設立目的，因現在軍法案犯均暫分處寄押，管理極爲不便，今後該獄成立，則所有軍法案件，均送該獄執行徒刑云。（二十日）

# 平漢正太兩路

# 日軍調動繁忙

## 石家莊集日軍二萬餘人

## 冀省邢台偽軍被我全數俘獲

【阜平廿七日民革社電】平漢正太兩路日軍，近調動甚忙，石家莊集日軍二萬餘，唐縣定縣日軍連日西犯，均被我擊潰，又定縣日軍三百餘，向東南犯，將高莊村莊民房完全焚燬，我某部馳往痛擊，與日軍激戰一時許，斃日軍廿餘，日軍不支潰逃，我繳獲軍用品甚多云。

【沁水廿七日電】據息：冀省我軍近將盤據邢台土嶺之偽皇協軍包圍，予以猛擊，日軍企圖突圍未果，當被我掃數俘獲，計俘偽團長袁全卿及團副營長等五名，連長以下七百餘名，並獲步槍七百餘支，機槍七挺，白面三百餘箱，戰馬四十餘匹，其他軍用品甚多云。

# 余漢謀發表

# 告軍訓同胞書

## 大家團結起來軍民打成一片

## 肅清汪派漢奸合力消滅日人

【韶關航訊】廣東綏靖主任余漢謀發表「敬告受軍事訓練各同胞書」云：各縣縣長，正副主任教官，各地區主任教官，請轉達受訓各同胞均鑒：漢謀因爲協助國民軍訓，完成抗戰教育目的，派遣教官，助教，學員等三千多人，分赴各縣，集合各地同胞，施行短期軍訓以來，迭接各教官報告，及漢謀親自巡視，見各同胞雖於收成農忙之中，烈日酷暑之下，皆能不辭勞苦，

**踴躍參加** 訓練當中，且於訓餘，謹向各同胞深致慰勞之意，並爲更進一言，以與我同胞共勉焉。竊爲一國民衆，無論古今中外，皆是孕育於國家之下，苟無國家，無論任何民衆，都是不能獨立自存，所謂「覆巢之下，豈有完卵」，我們遠的已不必講，就如朝鮮・台灣，所受的虐待，和最近猶太人，到處被人驅逐，這不是亡國後民衆的慘痛嗎？日本是三島的國家，他們地方很小，是不夠食的，所以蓄謀了四十多年，要把我們

**整個國家** 民族滅亡，作他的移民食飯地，這次日人傾全國的兵力來侵略，就是這樣妄想，故我們若果不幸而被日人亡了國，并不是如從前「納粮」所能了事，勢必如猶太人無地立足，和子孫世世做人的奴隸，相信我們同胞血性具在，誰都不願做的。我們試看看，現在日人所到的地方，姦淫，焚燒，屠殺，搶掠，無所不爲，還要迫我們的老幼，替他做工事，迫我們的壯丁，替他當兵，使自己打自己，這樣

**慘痛毒辣** 是人類歷史所未有。我們同胞，誰無父母，誰無妻兒，誰無身家性命，誰無鄉土田園，誰肯任人這樣百般魚肉，相信我們同胞利害切身，又誰人都是不願意的。同胞們，現代的戰爭，是國家民族的生死關頭，空中的襲擊，更無前方後方，總是我們民衆受害爲最慘。我們要保鄉保家，不受日人的魚肉，要保國保族，不做亡國的奴隸，就要大家起來，一致聯絡，軍民打成一片，處處協助軍隊行動，抵抗日人，這才是

**一條生路** 漢謀這次派員協助軍訓，就是使各同胞得到軍事的常識，軍民的合作，共同保衛家鄉，也是保衛國家民族。其次，日人的人力物力無多，時時想要速戰速決，但被我們抵抗了二年，日人的力量，已日漸疲敝，故日趨恐慌，乃想利用漢奸，組織傀儡，以「口蜜腹劍」的花言巧語，欺騙同胞，希圖鞏固他的立脚，使我們同胞入了他的圈套，然後把我們同胞放在他的刀俎上，逐片剖割，故我們同胞，必要認識日人這個毒計，大家實行

**國民公約** 約十二條件，不受日人的欺騙和利誘，一面實行肅奸運動，父詔兄勉，把大小漢奸肅清。尤其是汪逆精衛，利慾熏心，不惜出賣國家民族，簡直是今的秦檜，與三桂，這種國家妖孽，實爲狗彘所不食的人，更要先將他打倒，使日人失了爪牙，則日人所謂「以戰養戰，以華制華」的陰謀，自然爲我粉碎。總之，我們國家民族目下惟一的仇人，就是殘暴可惡的日人，和爲虎作倀的漢奸，故我們必須

**肅清漢奸** 漢奸，才可加速我們的勝利；必須消滅日人，才可以確保我們的安居樂業，獨立生存。希望各同胞本着現在訓練的精神，認識國破家亡的痛苦，繼續努力，萬衆一心，與我軍一致合作，向着肅奸抗日的目標前進，則最後勝利，還我太平，就在目前。顧亭林先生曰：「天下興亡，匹夫有責」，漢謀與各同胞共勉之。廣東綏靖主任余漢謀啓。（十八日）

# 華北作戰日軍

# 損失鉅重

## 請求徵兵國民羣起反抗

## 晉西發現大批反戰傳單

【興集二十七日民革社電】太原來人談：日軍在華北作戰，損失甚鉅，補充困難，近特請派遣軍總司令在國內繼續徵兵，開來補充，致日本國內民怨沸騰，羣起反抗云。

【興集二十七日民革社電】汾陽孝義一帶，近發現大批日軍反戰宣傳品，內容訴述日軍閥財閥窮兵黷武之罪惡，並號召作戰士兵，共起反抗，署名如東京大阪九留米京都師團及偽滿軍政部派遣士兵反戰同盟會，此種傳單在日軍經過村庄散佈甚多，雖經日軍官嚴密制止，但日軍反戰情緒高漲，軍閥亦無如之何云。

# 遠東德輪蹤跡

## 匿避荷印各口岸共有十九艘

## 德商經濟大受困累

【新嘉坡特訊】歐戰爆發後，英國對德實行封鎖，故遠東德輪均匿避中立國。據此間接獲荷印方面寄來消息，匿避荷印各口岸之德輪，現達十九艘，此十九艘俱屬貨船，中有數艘且收有搭客；船上職工，仍在俟船長發出薪金，然後離去。聞各船之無線電已被荷印政府查封，如此措置，乃荷印政府對於交戰國輪船施行之法令，即英輪亦須遭受同樣待遇也。

又悉：歐洲戰爭爆發後，德輪留居荷印者，達八艘之多，最近已有七艘恢復航程云。（十八日）

【新嘉坡特訊】據此間獲得吧城方面消息稱：荷印首治吧城，雖未有顯著反德事實，但一般情緒，則確甚親英。吧城德僑未自由與其他市民混居一處。德商因戰事影響，出入口貨流通困難，經濟上大受困累。當地英商與英荷國場已將德籍職工辭退矣，至德輪之避居荷印者，共達十九艘，其中三艘停泊泗水。聞荷印僑樓人已請求政府予以扣留，至停吧城之另一艘，政府已賜准採取特別方法使該艘輪不能離開荷印云。（十九日）

# 馬來亞施新例：准華僑領地種稻

梁若塵……下

英人取得半島後（十九世紀中），初以荷人壟斷東印度之香料出口，英商無可染指，遂在新嘉坡與檳城兩地，鼓勵華僑及小數巫人，種植香料植物——荳蔻，丁香與胡椒等。惟此種產品利息微薄，且有季節，種植者不感到滿足。適南美洲天然橡樹移植成功（一八八二年前後），華僑爭先栽種。聯邦霹靂州——雪蘭莪森美蘭——霹靂鼓勵植樹膠（即橡樹），特頒佈「土地登記律」——一八九一年——種植人請領處女地，手續簡單，地租又輕，更增設農業部（一九〇五年成立）專司指導全責。具有堅苦耐勞美德之僑胞，便乘時猛進，挺身參加拓荒工作，領取大量處女地，培植樹膠，膠業與華僑事業均得飛快發展。

一九〇四年半島之膠園才二萬英畝，三十年後的今日已增至三百萬英畝。此新事業實由華僑披荊斬棘所建造，即非華僑資本之西人園坵，也由華僑供應血汗。巫族人習性懶惰，怕苦畏難，對墾荒能熱心參加者極少。膠業之利澤巫人沾潤也就不多，反之且日益困窘。社會生活提高了，單純靠種稻謀生，不能適應，只得退卻。于是巫人大量遠離都市，遠離交通便利之農場，而徙往接近山林的腹地，從事種稻。

半島政府爲保障巫人生存，乃由聯邦制定法例，通過立法會議（一九一三年），頒佈「馬來亞保留地條例」，明定「馬來聯邦各邦政府，均有權宣佈其本邦內，任何一地爲巫人之保留地，不准賣與非巫人」。自後該例一再增改並頒新附律，種稻業便成爲巫人特權，非巫人不能參加。

## 三・開放非巫人種稻禁例

巫人雖取得種稻特權，輕易得來，輕易滑過，不曾盡量使用，增加生產，充足民食。已耕地不及可耕地之半，至每年半島須由外輸入四千五百叻元米穀，而本土出產者竟不足三個月食用。（計已耕地一九三七至三八年爲一七六，八八〇英畝。）

現任總督湯姆斯氏，爲求適應戰時措施，特於本年八月非正式宣佈開放非巫人種稻禁例。九月初聯邦之一的霹靂邦議會即依據湯氏號召，通過一議案，將以不超過五千英畝的可耕地（約當該邦既耕地十八分之一），供非巫人墾種米穀，但以五年爲期，逾期即失去耕種權，惟成績優良者可取得獎勵。非聯邦之柔佛王國，也跟着決議，除保留之森林區外，均准許非巫人請領墾作稻地。相信其他各邦將隨前二者之後，而響應湯督之號召。

可是巫人的反對聲仍未休止。他們（一部分議員與智識分子）以爲巫人現時之經濟環境甚爲衰弱，彼等在馬來亞，能成爲一種民族而生存者，就靠種稻之獨一優點」，「若政府允許他種亞洲人在此種稻，則將陷巫族農民於絕路」。爲什麼他們疑慮非巫人參加此業，會陷巫人於絕路呢？某巫報這樣說：「吾人不須因害羞而諱言，就中國人將能使生產在商業上增加利益，此乃吾人所不能爲力者，然吾人不需要彼等爲此（指種稻），否則，巫人在自己之國家將有何好處？」吾人也不必諱言，這話是有幾分理由的。不過他們不曾瞭解到今後華僑在新例中將領墾之土地，是可耕而未耕的處女地，不是向巫人手中，搶奪現耕地；同時華僑領地須受前述的種種限制，且不許全家遷居農場，而祇准直接參加生產人合居耕作。還有一種限制，當湯督宣佈解禁時，向巫人提過保證。他說：「不令准許大量華人入口」。現行的移民律，每月祇准五百華人移入，（此律未施行前，每月入口華僑過萬）。可見華僑將來雖可領得耕地，也是用淚與血換來，巫族實達儘可放心，不用反對。

## 四・半島種稻業前途

擴大耕地使粮食自給自足，爲半島建設計劃之一。前任總督金文泰氏之大馬來亞主義，種稻也爲其要端。因英國東方直布羅陀（新嘉坡）位於半島之南，要完成保障英國遠東利益，鞏固西太平洋之安全，非如此不可。爲居于島上之四百萬以上的住民打算，也非如此辦不可。

今一部分巫人提出反對，當地政府分別向他們解釋後，始用法律手續，將新政施行了。巫人可以不必作杞人之憂，可耕而未耕的處女地，得華僑代爲開發，半島將更見繁榮，巫人也可從華族農民方面，學習耕作方法，而改善守舊的古老作風。只要巫人肯求進步，也即提高巫人生活，使華巫各族能在同一地區內相助相長。弱小民族間應沒有非友誼的隔閡存在，只有虛心携手合作，才能共走光明的前途。如遲疑之藉口建國而排擠華僑，是再不智沒有的痛心事。（完）


大公經濟廣告欄

廣州十三甫 痔科皮膚專家 羅惠良 羅景衡 香港九龍彌敦道四九一號 電話五六六六一 分局澳門新馬路 醫生羅仁伯 香港文咸東街 醫生羅文光

出租

洋樓招租 九龍尖沙咀金巴利道納士佛台四號二樓全層有大房二間小房三間廚房廁所浴室電燈水喉等俱全環境幽靜交通便利特別以工人房私家電話可借公用汽車直達租價相宜分租亦可合意者請到該處接洽或電話五零一三八

原幢洋房出租 茲有坐落九龍清淨地點洋房一幢，大廳，三大房，空氣清鮮，並有新式寬大浴室，電話，煤氣，電燈，傭人房，冰箱全俱。租價尤廉，合意者請電話五七二二九，林君接洽。

新式洋樓招租 九龍尖沙咀山林道三十七號三樓，全層大廳，水廁，浴房，電話，煤氣，工人房，合俱全，空氣清幽，最宜住宅，知租處：電話五七九四八六七。

洋樓招頂或分租 茲有高尚洋樓全層，新式衛生設備，急於出售傢私，如有合意者請電話五〇一六〇，時間下午二點至五點。

吉樓招頂 灣仔高士打道一五九號二樓一廳三房走馬騎樓內執布張電燈電話水廁水喉間格俱全如欲知詳情請電話二二三四〇

新式洋樓召租 跑馬地成和道十號二樓

德隣公寓 安靜舒適儼若家居 房間寬敞 租金廉宜 月租散租 一律歡迎 設備鋪陳 供應服役 無一不令人滿意 九龍漢口道四號至六號（位在半島酒店背側） 電話五八九六二

寫字間分租 有寫字間分租簡單用具及電話客室公用地點適中租值便宜合意者請函本報信箱七百六十七號

洋樓招頂 廉價 跑馬地旁二樓全層兩房一廳工人房廚房電話電燈衛生設備俱全交通極便電車巴士均經過門前房租甚低並連同傢具一并出頂合意者請於午後電25625接洽引看

洋樓招租 跑馬地摩理臣山道二十號三樓二十二號四樓全層出租衛生設備俱全由住客隨時領看合意請每日下午五時後電話五九六〇〇號與曾寶生接洽可也

洋樓招租 九龍塘窩打老道一百六十一號全間傢私電燈電話煤氣水廁花園車房工人房俱備 知租處東亞銀行 電話二七七四六

洋樓招租 西摩台五號附設球場甚合學校或住宅之用租值相宜如合意請移玉至蘇杭街七十三號懷德公司面商或電二一二三八號

招生

下午英文 荷里活道南洋男女商學院晨日夜三校均將額滿定十月二號增設下午英文班（二時至四時）初級注重會話雜字高中兩級注重會話文法

招考練習生

楊凱教授國語 保證純正速成

男女求學及出路

招考救護

專家教授

速成班 中英數理化 高初中進科

啓事 何偉卿 何志雲 鍾絳根 張素華

往越南海防注意

黃憬賢 近火車橋腳 地下

齡任鑒 梅子剛啓

六國飯店啓

肺弱休養所

夏威夷音樂學校啓事

英教授招生 CLARE ON'T PRIVATE HOTEL.

遺失作廢 九月廿六日

字粒出售

傢具及電冰箱等廉讓如需屋亦可商

道奇運輸車出讓

電話出讓

洋樓召頂或出租

印刷界注意

位元堂養陰丸

養陰丸既為防病治病之要藥尤為衛生家日常應備之品出世以來風行中外

治療理咳·功用廣大

廣州市榮欄街 位元堂創製
枝店 油麻地上海街 深水埗鴨枝角道
各大藥店均有代售

# 本港新聞

## 雙十節國慶 各僑團聯合慶祝 開會地點決在皇后戲院 賑聯會昨日推出主席團

香港各界賑聯會，昨日下午三時開特別會議，討論舉行慶祝雙十節國慶事宜，到東華醫院，廣聯商會·記者公會·新興商會·鏡聲慈善社·港九救聯會·東莞商會·拒毒促進會·肉行商會等團體代表多人。主席記者公會李雲璽。當即議決開會地點為皇后戲院，時間為十月十日上午九時半。慶祝儀式秩序，亦經擬就。屆時邀請本港華人代表及紳商名流參加，並歡迎各界人士自由赴會，同伸慶祝。該會並定下月六日下午三時在記者公會作最後一次籌備會議。

### 慶祝儀式

國慶紀念日慶祝儀式：㈠齊集，㈡唱國歌，㈢主席就位，㈣恭讀總理遺囑，㈤主席致開會詞，㈥高呼口號，（一）·精誠團結，二·抗戰勝利，三·中華民國萬歲。㈦游藝，㈧散會。又主席團代 華商總會·東華醫院·鏡聲慈善社·記者公會·婦女四聯會·港九救聯會·華人機器工會·風生賑濟會。主席團主席為記者公會。至於籌備事宜，該會已分三組辦理：㈠總務組由主席團負責；㈡游藝組由鏡聲慈善社負責，屆時全港麗人將均被邀參加表演；㈢布置組由救聯會負責，并請梅芳及仿林兩校派童軍團維持秩序。

### 參加社團

該會此次慶祝國慶，不曾為全港各僑團之聯合慶祝，因該會乃本港各社團之聯合賑災機關故也。計參加此慶祝會之該會會員有：

▽商團：香港華商總會·中華廠商聯合會·香港金銀貿易場·香金商會·豬肉行商會·雜木行商會·廣肇客棧行廣聯商會·油行商會·鮮魚行商會·牛羊栗總會·菓菜行總會·新住銅鐵行商會·疋頭行公會·織造總商會·電器商會·電器商品研究社·中藥聯商會·國醫聯合會·中華國醫學會·鹹魚行聯益社·銀業聯安公會·糖商總會·南北行·以義堂。

▽工團：印刷業工會·華人機器會·洋服業研工會·泥水業工會·同敬搭棚工會·方管工會·洋務公會·樟木箱傢俬同業工會·電燈公司工人游樂會·疏包聯德堂·同德公會·機院職工總會·建造業總工會·打包和平總工會·書業公會·酒樓茶室總工會。

▽社團：鏡聲慈善社·孔聖會·中國婦女兵災賑會·中國婦女慰勞會香港分會·婦女新生活運動促進會·香港學生賑濟會·基督教女青年會·港九各社團救災聯合會·東華醫院·中國戰時兒童保育會香港分會·大坑救賑會·拒毒促進會·港僑救護團·香港記者公會·中國青年救護團·中華藝術協進會·惠陽青年會·婺安公會·業餘聯誼社·香港電影界賑會·四婦女聯會宣訓班·天南慈善社。

▽邑團：東莞工商總會·寶安商會·番禺會所·惠陽商會·中山僑商會·增城商會·博羅賑會·嘉屬商會·潮州八邑商會·台山商會·順德商會·崇正總會·新會商會·福建商會·三水商會·鶴山商會·瓊崖商會·西區六邑賑會·清遠同鄉賑會。

## 美人捐資創辦 難童工讀院 院董會已成立 進行覓地開辦

美國熱心人士，鑒於中國持久抗戰，難童必多，特聯合捐資在本港辦理難童工讀院。昨經已成立院董會，何明華會督·祖恩賜博士·林護夫人·王國璇·劉學驊牧師·林子豐·馮耀斌校長·譚希天等任院董。并即席舉出劉學驊任院董會主席，美國人山德士為監督，譚希天為院長，林子豐為司庫，辦事處暫設在永樂街二十四號，并即進行覓地開辦。如有適合地方，能容住宿百餘人及講堂數間，租值不貴者，請即向該院辦事處洽商，俾早日得成立，而維難童生活云。

## 關晃明追悼會 來賓千餘會場莊嚴肅穆 主席讀祭文已泣不成聲

南國的九月，已經颳拂着颯颯的秋風了。在嘉路連山道上，看見那搖曳的小草，不覺也有「涼秋九月，塞外草衰」之感！祖國的大地上，正是「胡笳互動，牧馬悲鳴」的當兒！

香港學生賑濟會，回國服務團三隊的副團長關晃明君，不幸的——也是光榮的於九月十四在中山張家邊以身殉國。該會以及全港學生，為紀念忠烈，加勉自身，特於昨日假孔聖堂開會追悼。

跑上巍峨的孔聖堂，今天感到特殊的肅穆，在進口的門旁，正掛着與鐵城先生的輓聯：「已將正氣還天地，永著英名在桑梓」。禮堂的台中，放着關晃明君的遺像，四週圍以潔白的鮮花，樓上樓下都滿掛着勉勵哀痛的輓聯，從斜斜的後面看去，千餘來賓，均素衣，沉默。全場除去小數的辦事人往來外，毫無喧嘩，充分表示出這一個會的莊嚴與肅穆。

哀切幽婉的哀樂聲中開始了這沉痛的追悼會，千餘人的場所，除去弦樂聲外，一切都死寂了數秒鐘。突然的傳來嚶嚶的泣聲，繼之，全場都在啜泣，鼻酸，硬忍中，這一種真誠的情緒，在任何追悼會中，是難以尋找的。

主席李政耀宣讀祭文，對着死去同志的遺像已泣不成聲。司儀在台上把眼淚吞向肚裏，但是只能從喉裏拼出一個一個不連續的字。

各團體宣讀祭文後由與關烈士同在前線作戰歸來的吳虎君，報告關君作戰之英勇情形。他說：「日人要進攻中山是必然的事，可是倔强的中山軍民，每次等他進攻時，都賜與他猛烈的打擊。九月十四日，日軍又來進犯張家邊，這一天大家感到格外的緊張與熱烈。平時擔任組織民眾武裝工作的學賑會回國服務團，因為前面缺乏了援兵和指揮官，關同志舉起左輪，奔上去站在高崗之巔，奮勇的指揮着數十士兵作戰，希望一邊支持一邊等待援兵。這時他忘了自己，忘了空中瘋狂的鐵鳥，炸彈連珠似的擲下，終于他重傷以至殉身了。同志們看了，長官們聽了，都表示萬分的惋惜。」這位沖場歸來的青年同志，爽快的報告了這一段史實，絕沒有帶着一分悲痛的感情，只有一顆熱烈的心，希望後死者摒除了名利之心，踏着先烈的血跡前進！

最後由吳主席代表中山縣致勉詞，學賑會代表關君家長致謝詞，皆勉勵各人以工作來紀念死去的烈士。

關君晃明，捨棄了無數青年朋友而先成仁了，無數青年朋友將如何承繼我們英勇的同志所未完成的工作？（志芸）

關晃明君追悼會會場中情形（夏曉霞攝）

## 本港簡訊

▽……香港大學莫理遜宿舍管理委員會，為紀念已故會監皮亞士博士捐建宿舍會堂，特鑄紀念銅牌，懸諸堂壁，以垂永久，並於昨日舉行揭幕儀式。

▽……蔣夫人日前發動為前方將士徵募棉衣，本港新生活運動婦女會主席馬鳳岐女士，即為響應，已準備擴大徵募棉衣運動，尚希各界踴躍捐輸，共襄善舉。

▽……被拘禁於九龍喇沙中學集中營之德僑，經港釋放者，迄今已有三十一人，大部份為德籍猶太人，多已離港往菲律賓及上海等地，集中營現有德僑五十人。

▽……萬國紅十字會港分會，現定十月十日舉行戶外售旗籌款。該會委員蔡[illegible]港利爵夫人，施德堅夫人等，已積極進行籌備。聞將來籌得款項，撥交中國紅十字會云。

▽……中國青年救護團應第五戰區司令薛岳之請，以前方急需醫生救護人材，特組第七隊前往服務，定今日下午五時假勝斯酒店二樓舉行回國授旗禮，已柬邀各界參加。

## 港九茶居工業總會 舉行國民宣誓 千餘人到會簡又文監誓 今後團結一致共赴國難

港九茶居工業總會，昨日上午九時，假座高陞戲院舉行全體同人精神總動員暨國民公約宣誓典禮，到會者除該會二十餘分部工人及該會主辦之義學，與難童免費學校全體員生外，有文化界簡又文·公親愛國代表蔣海泉·陳錫山·各界團體代表來賓及僑光中學全體員生等千餘人。九時開會，茲將情形錄下：

**會場佈置** 會場假座高陞戲院，昨日該院之正門高懸中英國旗及黨國旗，并以白布書一橫額，橫貫於該院，題曰：「香港九龍茶居工業總會同人舉行國民精神總動員暨國民宣誓大會。」禮堂內設主席台，台之中央，懸以總理遺像遺囑及黨國旗，並設主席台及主席團坐位，席之正中為監誓員席。開會如儀後，由主席致開會詞後，舉行國民公約宣誓，由監誓員簡又文監誓。既而來賓演說，學生演說（該會主辦之義學及難童免費學校），最後舉行游藝助興。

**開會意義** 開會時，首由大會主席凌康發宣佈開會意義，略謂今天這個會，目的可分為兩點：第一點是要我們國民精神總動員，實行在國民政府領導之下，□□□□；第二點是要我們工人從今天宣誓以後起，大家團結一致，□□□□，共謀今後利益。主席致詞畢，全體宣誓，誓詞云：「我們本着良心宣誓，遵守國民公約，絕對擁護國民政府，服從蔣委員長的領導，盡心竭力報効國家，倘有違背行為，願受全民嚴厲之處分。謹誓。」舉行游藝後，散會。

## 時人往來

**朱學範** 本屆國際勞工代表大會我國代表朱學範，於日前抵港後，即分謁中委吳鐵城氏·前上海市長俞鴻鈞·上海市商會主席王曉籟等，報告出席會議情形。昨晨飛渝，向中樞述職。

## 糧食統制專員 頒佈評定糖價法令

本港糧食統制專員畢打士，昨根據一九三九年防衛則例所授予之權力，并獲得總督之核准，頒佈評定糖價法令，規定最高零售價目如下：

幼砂糖

| | |
|---|---|
| 散莊每磅 | 一毛五仙 |
| 一磅播形包裝 | 一毛五仙 |
| 五磅包裝 | 七毛五仙 |
| 十磅包裝 | 一元四毛零仙 |
| 十八磅罐裝 | 二元八毛二仙 |
| 四十磅罐裝 | 五元八毛七仙 |
| 五十磅包裝 | 六元八毛三仙 |
| 百磅包裝 | 十三元四毛零仙 |
| 百斤包裝 | 十七元七毛五仙 |
| 任何包裝每磅 | 一毛五仙 |

牛方糖

| | |
|---|---|
| 散裝每磅 | 一毛六仙 |
| 一磅盒裝 | 一毛六仙 |
| 三磅盒裝 | 四毛六仙 |
| 六磅盒裝 | 九毛零仙 |
| 廿五磅盒裝 | 三元六毛九仙 |
| 任何包裝每磅 | 一毛六仙 |

糖霜

| | |
|---|---|
| 散裝每磅 | 一毛八仙 |
| 一磅盒裝 | 一毛八仙 |
| 一磅罐裝 | 二毛七仙 |
| 二磅罐裝 | 四毛六仙 |
| 四磅罐裝 | 八毛七仙 |
| 十五磅罐裝 | 二元八毛零仙 |
| 三十磅罐裝 | 五元一毛零仙 |
| 其他包裝每磅 | 一毛八仙 |

糖粉

| | |
|---|---|
| 散裝每磅 | 二毛六仙 |
| 一磅罐裝 | 二毛六仙 |
| 二磅罐裝 | 四毛四仙 |
| 四磅罐裝 | 八毛三仙 |
| 十五磅罐裝 | 二元七毛零仙 |
| 三十磅罐裝 | 四元九毛零仙 |
| 其他包裝每磅 | 二毛六仙 |

黃糖

| | |
|---|---|
| 散裝每磅 | 一毛四仙 |
| 二磅盒裝 | 二毛七仙 |
| 其他包裝每磅 | 一毛四仙 |

太古糖膠

| | |
|---|---|
| 一磅罐裝 | 二毛三仙 |
| 二磅罐裝 | 四毛零仙 |
| 七磅罐裝 | 一元一毛四仙 |
| 十四磅罐裝 | 二元零七仙 |
| 廿八磅罐裝 | 三元六毛七仙 |
| 五十六磅罐裝 | 七元一毛二仙 |
| 十四安士罐裝 | 三毛五仙 |

太古黑糖膠

| | |
|---|---|
| 二磅罐裝 | 三毛一仙 |

太古冰糖

| | |
|---|---|
| 一磅罐裝 | 二毛六仙 |
| 二磅半罐裝 | 五毛八仙 |

太古咖啡糖

| | |
|---|---|
| 一磅盒裝 | 一毛八仙 |

太古咖啡糖粉

| | |
|---|---|
| 一磅裝 | 一毛六仙 |

## 法總領

法國駐港總領事[illegible]，前乘假期之便，返法一行，直至法國對德宣戰後一星期，始離法返任。前日乘法航機抵港，據稱戰事爆發後，法國人士皆能鎮定處變，並無紛擾狀態。各班火車，亦照常開行。本人在法時，曾見英國空軍源源抵法，彼等備受法國人士歡迎云。

## 史美

本港輔政司史美，於本年二月離港返英渡假，迄今假期尚未告滿，但因歐戰關係，奉總督電召返港，始行趕程返任，經於前日返抵本港，銷假視事。署理輔政司那魯麟，則回任華民政務司。據悉與史氏同輪返港者尚有公務員多人，皆因戰事關係而提前返港銷假視事者。史美夫人現仍留英，俟海道稍靖，始行返港云。

## 波代辦

新任波蘭駐港代辦羅錫特，日昨偕同夫人由歐過港赴渝履新。羅氏係於歐戰爆發前一星期離波來華者。關於波蘭最近情況，據謂并無若何特別消息；但深信聯軍必能獲得勝利，而波蘭必得更生云。羅氏最近任波外交部東方司長，前曾任波駐雅典，安哥拉（土耳其）及開羅等地之外交官，及波蘭駐巴力斯坦總領事。

## 防空委員會 華人訓練處 第二期繼續徵訓

香港防空華人徵訓處，自加緊徵訓第二期速成員後，華人應徵者，[illegible]，其數將達二百名；惟尚未足第二期定額。且因時局關係，故仍積極加緊徵訓此項人材。聞後如考試及格，由港府取錄為救護或指導員。茲為便利工商人士參加而不礙其業務起見，除經辦短課程近期結業外，特按區加設下午及晚班，廣造防空人材。有志報名，速到中環威靈頓街香港商務專門學院登記，一俟轉呈防空處，即由港府諭示訓練時間與地點，俾得免費上課云。

## 三賊假充病人 械刼中醫李鳳良 樓中四人被綑禁于房內 刼去銀物共值三百餘元

灣仔道八號二樓中醫李鳳良醫寓，於昨日上午十時四十五分鐘，突被三賊持利器闖入行刼，將樓中人綑綁拘禁于房內，刼去金飾銀物共值三百餘元，事後賊黨逃去無蹤。茲將經過情形探錄如次：

**假充病人 三賊入室** 本案事主李鳳良中醫生，其醫寓設於灣仔道八號二樓，其計分兩伙人居住。頭廳為李之醫所，尾房則租與婦人陸英住居。樓中並有傭婦一人及李之家人等。李於每日晨早開始應診，將樓門打開，以便顧客來臨。昨晨十時許，李正為一患病之婦人診脈，突有兩男子扶一病者登樓逕入李室。病者呻吟不已，似有非常痛苦。兩男子對李謂病者勢甚沉重，請求先行為之診治。李不虞其詐，乃着兩人扶掖病者坐椅中，使之休息。

**突出利刃 禁嚇各人** 正欲為該病者按脈，而在旁之兩賊突然從懷中拔出利刃，禁止李及先來診症之婦人出聲，謂如敢呼喊，即以利刃結束其性命。李因年老氣衰，無從反抗，該婦人更驚至面無人色，在威脅之下，一任賊等指揮。三賊旋將兩人用繩綑綁，並以爛布塞口，然後拘禁于房中。當時樓中尚有李之同居及傭婦共兩人，發覺有賊，正欲呼喊，亦已無及。兩人復被三賊武力制服，綑綁塞口後，一併禁于房內。房中四人，因口部被塞，無法呼救，祇得任由三賊搜掠。

**刼去銀物 三百餘元** 三賊將各人禁于房後，即分頭向各處搜索，傾箱倒篋，所有尾房頭廳一切衣箱·皮喼·櫃桶等，一一搜索無遺，歷半小時之久，始行攜贓下樓逃去。房中四人，于賊去後，解除綑綁，拔去塞口爛布，當即鳴笛召警。段警聞聲馳至，詢悉原由，即電警署報案。當偵緝部派探查究，但三賊經已遠颺，無從弋獲。事後樓中各人，均由警帶返警署訊問口供。據事主報告是役損失，李鳳良約共八十元，婦人陸英損失二百元，法幣二百一十元，另金戒指一隻，約值二十元，合共損失約港幣三百餘元云。

## 港貨運星 商人須討准紙 該地政府並非完全禁止 本港廠商昨晚開會討論

【本報特訊】自星洲政府頒佈禁止三十四項貨品入口後，本港廠商對之大為焦慮。緣在港各廠所製之出品，泰半皆運銷於星洲南洋群島間，一旦被禁入口，無殊置各廠商於死地，故日來紛電其星洲代理人，探詢內容。昨據本埠某廠司理語記者，謂彼已得星行報告，海峽殖民地政府此舉，不過為輔助統制外匯之步驟，該地商人如要辦港貨，祇須自出入口局討得准紙後，即可照常辦貨，毫無留難。實際上該地政府並不完全禁止該三十四項貨品之入口，不過祇加以相當之限制而已云。又本港廠商聯合會，為該事特於昨晚八時召集會議，討論應付方針。到會者極為踴躍，茲將被限制之三十四種貨品，詳列如下：

㈠須徵稅之飲料·烟草，㈡非供作食料之動物，㈢非金類之鑛產及媒油類之石蠟類，㈣生棉，㈤其他疋頭原料，㈥陶器，玻璃，及非士敏士與玻璃罐等，㈦非鐵器等製品，㈧電器用品，㈨機械，㈩棉線及製品，⑪絲及絲織品，⑫羊毛製品，⑬其他疋頭製造品之原料，呂宋藤不在其內，⑭皮及衣裳，⑮藥料，⑯車輛，⑰膠製品，⑱傢具，⑲手鎗，⑳假珠，㉑一切化裝製品，㉒古董，㉓人造花，㉔金線，㉕假金葉與銀葉，㉖寶珠及金匠用品，㉗油漆用品，㉘燈及燈籠等，㉙各種音樂用品，㉚香水香粉等，㉛圖畫，㉜銀匠用品，㉝錶等。

又表內第十五項，所指藥料之範圍，據云祇指經已製成之藥品而言，中國之生藥，則不包括在內云。（梅）

## 港製貨品 不受限制

【另訊】本港中華廠商聯合會第五屆理事會，昨日下午五時召開第十次理事會議，到有廣萬隆（葉蘭泉），星洲（陳麗霜），民元（張國光），詠鵬（陳秋），美利（麥銳垣），三達（謝伯昌），三光（阮秋明），先施（王林海），元興（陳宗銓），利民興國（程少愛），華藝（黃國威），中華帽廠（許立三），新亞（吳載華），康元（陳道東），馮強（陳放仙），周駿興（周世垣），中華味粉（梁植勵）及總幹事韓德軒等多人。主席葉蘭泉。

▽報告事項：㈠八三一獻金，集計一萬四千五百三十一元八角（國幣）；㈡全國基督教青年會軍人服務團函謝捐款；㈢第一區行政專員古鼎華函謝捐衣物；㈣經濟部來函兩件；㈤馬來亞限制非金礦貨品三十四種入口，其意在統制外匯。據本月十六日星加坡總匯新報載，官方已聲明本港□品，用英國或英屬原料製造者，不受限制之列。本會暫不表示態度。

▽決議事項：㈠定國曆十月召開會員秋季聯歡會，由總務部長謝伯昌等負責籌備；㈡為推廣國貨宣傳起見，裝備在南洋各報發刊廣告；㈢接納夢龍牙刷廠·大英製棉公司·和泰鐵廠·中和公司入會。

## 今日潮汐

漲：九時四十分 廿一時四十二分

退：三時二十八分 十五時四十分

## 逃一德僑 因病入九龍醫院 傳其妻協助逃出

昨晨一時許，發生一國留在集中營之德國人逃亡事件。事緣有德國人名寇爾者，於戰事發生時，即被本港當局扣留於集中營，數日前，該德人因病入九龍醫院療養，由當局派一警察在醫院就地看管。今晨寇爾忽失蹤，警察當局聞訊，即分頭截緝，至發稿時止，尚未有緝獲之訊。據未證實之消息稱，寇爾此次逃脫，係由其妻所協助。今晨其妻與僕人一名，雇一汽車，到醫院協助寇爾逃脫後，即驅車出香港境。至新界時，曾被一警察查問，寇爾即以有要事即須往粉嶺為答。寇爾抵達邊境後，即逃入華界云。

## 學界消息

**稅專新生** 上海稅務專門學校，前在港招考內勤海事及外勤[illegible]新生，[illegible]勤班錄取楊秀民·張鴻發·蔡步雲·趙國社·李志強·鄭偉文等六名。各該生須自即日起至九龍關領取證件，前往發驗體格云。

## 高職農班

深水埗大埔道九龍高級職業學校農業班，定於十月二日正式上課。在荃灣新闢之農場，各項設備，亦經籌備就緒。又該校國語科第一期初級班學生畢業，除繼續辦外，另設高級班，俾該校初級畢業之學生及有國語根底者，應求深造。至於中文速記班，數理化補習班，亦籌備於最近期間內開課云。

## 播音節目

▽十二時半：中樂唱片，「開會儀式」，「新生活運動歌」上海中學學生等合唱；「國旗歌」，「軍歌」，鼓樓小學學生；「送寒衣」，李光華·石欽熙·趙雲卿·和林·來喜。

▽一時：時事新聞·天氣報告。「秋意惹情華」胡笙倫；「蔡蔡別鳳仙」佩珊·碧雲；「太平犬」（三卷）[illegible]

▽六時：[illegible]

▽七時：時刻天氣報告。

▽七時三十五分：[illegible]

## 天氣報告

本港天文台昨日下午五[illegible]十一分報告稱：華中及[illegible]

# 亞林沙

亞林沙而乃國產唯一消毒劑。凡潔手浴身或洗滌病人巾帕衣被，放入少許，可免一切疾病傳染。加入浴水中，於皮膚病有良效。高尚家庭衛生必備。

總發行所　上海五洲大藥房
南洋總代理　香港瑞昌西藥行
本港各大藥行南洋各地會豐及商店五洲大藥房均有出售


# 體育

## 足球總會昨開會　甲乙組秩序編定
### 雙十節義賽中西人選產生　後日義演港聯陣線亦選出

本季足球聯賽比賽期近，總會管理比賽委員會，于昨日下午五時，假廣東銀行大廈五樓，該會議事廳中，召開會議，出席者多人，即席決定甲乙組聯賽秩序，並排出雙十節慈善賽，總會西聯隊及協會華聯隊陣容，及其他重要事項。

關於米杜息（英兵）足球隊，聲請退出甲乙組聯賽事，經于昨晚交由管理比賽委員會討論，結果接納其請求，任由其退出賽會。

又退出比賽會者，尚有昂船洲砲兵隊，該隊退出乙組聯賽，亦經管理會允許。

前屆丙組聯賽，九龍區冠軍隊之飛機隊，現擢陞乙組聯賽，遞補米杜息遺缺。

至雙十節日舉行足球義賽，由總會隊對華聯隊於香港會場，是日並有九龍區及香港區學童足球隊作賽，以資點綴。茲錄兩隊出場人物，題名如下：

▽總會隊

錢臣　韓波　尼路　大告　賓吾　黑鵬　地皇　施拉　夫山　聖約瑟　那般　巴臣

生力軍：李安納（聖約瑟），依史杜蘭治（香港會），寬仙（聖約瑟），荷良（士葛隊），布力般（警察），司理居比。

▽華聯隊

李國威　許竟成　侯澄滔　譚均榦　梁榮照　黎兆榮　李惠堂　李天生　宋靈聲　馮景祥　楊水益

司理陳漢明。

南遊隊，將在加山南華球場與本港選手隊，作一場慈善賽，門劵收入，悉數撥交非常時期工作服役團，辦理救亡振郵工作之用。港選手隊亦於昨日選出，陣線排列如下：

鄧　勵　施　布力般　漢哥　許竟成　非高殊　打夫　荷花　侯澄滔　鍾勇　近芝　利息　亞森

生力軍：麥士維路，文奴，比路，李德祺，張金海，黃景聰。

### 莫軍師今午乘機返港

南華南遊隊，昨晨已賦歸來，惟軍師莫慶，因菲方四場收入，尚須計算，故未同返。南華會昨接到莫軍師拍來電報，據稱在菲事務完畢，決於明晨（按即今晨）乘「奇列巴」飛機返港，約中午十二時半，即可抵步云。

### 後天球戰

本星期日（十月一號），南華

### 比賽秩序

關於甲乙組聯賽秩序，經由管理會核査，認合發表，至于丙組秩序，則因某種問題，需要重行訂定，方能發表，茲將甲乙組聯賽秩序列下：

**十月七日**

▽甲組（下午四時半開賽）
海軍對九龍會　海軍球場
東方對光華　香港會場
南華對香港會　南華會場

▽乙組甲（下午二時三刻）
軍械隊對南華會
香港會對東方會
傑志會對八營砲兵
五營砲兵對卅營砲兵

▽乙組乙（下午二時三刻）
工程隊對士葛隊

港大隊對警察隊
光華會對飛機隊
九龍會對打旗隊

**十月八日**
士葛隊對警察會　掃桿埔場
南華南對聖約瑟　南華會場

**十月十日**
英賑會籌款賽　香港會場
（未完明日續登）

### 夏令籃球賽　星期日頒獎

第三屆夏令籃球賽，已於去週結束。虹虹球技超卓，榮膺冠軍，腕行技亦高強，奪亞席，僑星英勇奮戰，屈居季軍。

賽委會前晚特召開會議，決定下月一日（星期日）下午五時，在卜公球場舉行頒獎，敦請該會長馬心磊主持頒獎典禮。並有冠軍亞對華雄隊作表演比賽，由杯主李子飛行開球禮。

又馬會長心磊以是次賽會精神良好，特加贈亞季軍兩隊，各獎旗一面，冠亞季軍各隊員個人獎章三十枚，以資鼓勵云。

### 英足球聯賽　賡續舉行　下月十四開始

【倫敦二十六日路透社電】蘇格蘭足球聯賽，將于十月十四日開始賡續舉行。但改為兩個地方聯賽，每個包括十六個足球會。

據預測，英格蘭之七個地方聯賽，或亦可於同日重張旗鼓云。

◇　◇　◇

## 南遊日記　陳德輝

**八月廿五日**

昨夕酣眠，今早精神煥發，上午九時，檢拾行李，十時乘車返泗水，途中各同志歌興發作，合唱救亡歌曲，各同志經數月之練習，歌喉已合拍異常，加之陳才之腔調純熟，廣森響音之雄亮，唱來殊覺動聽，亦旅中深具意義之消遣也。

正午抵泗水，駐軍格蘭酒店，莫領隊已先在，同進午膳於大四喜酒家，遇故人陳振濺君，闊別三載，陳君乃杏壇知許，歲月磨人，良深感喟！

下午諸同志多出外購土製品，誠以泗水一地，手工精良，為他處所不及也。是夜，肥仔祺暢談鬼故事，廣森為之毛戴，蓋廣森人大膽小，英祺故戲之，亦惡作劇之技倆也。

**八月廿六日**

泗水中華隊，為爪哇各地冠軍中之冠軍隊，實力堆勁，不可一世。吾人今日遇之，非謹慎從事，勢必不能應付此番劇戰矣。記是日出場戰將，名單如下：

包家平（A）　李國威（六）　宋靈聲（十三）　劉松生（十六）
麥兆漢（三）　劉慶才（四）　黎兆榮（十二）
郭英祺（七）　陳德輝（十五）
馮景祥（十一）
楊水益（十四）

中華球場，設備極富麗，傳聞該場建築費，亦耗數萬盾，純由我國僑商捐資建設，落成後，偉麗冠全爪，亦可見我僑胞之熱心體育矣。下午五時，我與中華隊開始接觸，我方先得地利，着着進攻，觀衆有為吾隊助威，亦有為中華隊吶喊者。在吾軍猛攻中，忽見水益傳中，兆榮接應得宜，乘機猛射，先開紀錄。

不五分鐘，余又得機叩關，再勝一球，滿以為此後一帆風順，更無窒礙矣。

不意中華隊愈戰愈勇，運失兩城之後，即大舉總反攻，我方腹地滿城風雨，險象環生，無何，家平失機，為對方左翼猛射入網，以二比一，完上半時，我軍佔優勢。（未完）

## 今日足球表演　東方戰北圻
### 下午五時在嘉山南華場　南北球戰打不成

東方足球隊及北圻足球隊，承李、白、黃三夫人邀請作籌賑義賽，原在中秋節日舉行。因天雨被迫延期，改定於今日下午五時，仍假加露連山南華球場開賽。

查該兩隊前番接觸，四比四，未分高低，此次藉募賑又再度碰頭，雙方當然都不客氣，誰弱誰強，今午自有分解。兩隊軍容如下：

▽東方會

鄭英權　羅健權　侯澄滔　許竟成　李德祺　黎兆榮　曾仲霖　張金海　劉始讃　陳宇鋼　劉顯洪　鍾勇森

▽北圻隊

阿南　鄭星　阿根　阿當　鄭祖　阿永　冰阿　阿海　亞定　阿陳　阿德　阿六　阿高

### 南北之戰不成

北圻足球隊，此來巧逢南征隊戰罷歸港，北圻隊約戰南華，此事經北圻隊代表曾培福及徐亨，先後向南華田立發、李惠堂等磋商，擬於本星期六（明日）舉行，但據昨日消息，南華因明日舉行義賽，故未追參加比賽，雙方當作罷論。

### 北圻健兒動向

在此北圻球隊行將踏入歸途中，據傳其中有三五個健兒，擬留港不隨隊南返，昨探得消息，約戰南華既不成，全隊將於明日返防。另據一方面訊息，南華之賽，既不果，則在香港會球場舉行。究竟明日北圻離港與否，須視乎船期而確定。

各健兒中，譚福德，投效東方消息，或將由傳聞而成諸事實。惟譚是否仍隨師南旋，現尚未定。其餘前鋒亞海，及亞棟，彼兩人原屬我國僑胞，阿海原名「黃星海」，阿棟則名「袁雲棟」，兩人均能說一口流利之中國語言，渠等此番隨隊歸去後，即將聯袂返港，阿海則來港就學，至渠等到港後，是否加入港方團體，則未能確知。又曾氏本人，則決定暫不返河內，在港亦未有意參加任何球隊活動云。

### 莫盧聯婚

曾代表廣東出席全國運動會田徑選手莫金福，定今日下午四時，假六國飯店與影星盧敦之妹盧均玉小姐舉行結婚大典，此間體育界已接到莫氏喜柬云。

## 荷東印足球觀感（二）　李惠堂

【續昨】對我們的期望萬二分的殷切，有時在他們的歡呼鼓勵下，確能振奮萬丈雄心，反敗為勝。這種熱情的鼓舞，是值得我們感戴的。就以馬來亞士人而言，他們也有公平的立心，較我國港滬方面的迷胞，好像明瞭一點，他們極知欣賞之道，素來不任意偏袒主隊的，無意義的怪叫，失敗後，予人以難堪。或不入耳的惡評，是不容易聽見的，這是做客隊的可以放心的一件好事。

在荷東印賽球，最感麻煩的，是賽前的禮節有時過度隆重，過度煩瑣，會影響到球賽時的身心。有時費了半小時的長時間，還未畢事，他會使人（尤其是初進球人）心理上發生煩悶，或身體上感到疲倦。每逢初到一埠的第一場，總不能避免的，鞭炮響了，我隊魚貫出場，看台前排着兩列穿了球衣的弱冠球人。我們就在他們的夾道當中走出，原來這一羣並不是我們的球敵，他們到開賽時，便如鳥獸散般分守各處，預備拾界外球的。

出了場一字排開，面向看台，臨即奏中國國歌，全場肅立。跟着敵隊登場，亦奏荷蘭國歌，完了還有球會會長或達官貴人的演說，或贈紀念品物，或頒花圈，不要生氣以為花圈是不祥物，

還有這裏的習俗，是先禮後兵的，他處球賽完了事，才給對方以三呼，但此地在賽前，排好陣勢後，便行此禮，縱使公証員吹了笛，也要行完這歡呼禮，才撥動皮球的。散場時，人聲嘈雜，秩序散亂，那時的歡呼，是沒有大意思。我以為賽前這裏的風俗是恭祝你平安勝利的。有時僑界也有代表參加演說贈杯，領隊或隊長要致答詞，還要搶上五分鐘的眠，等到你想練練脚頭，卻又嗚哨啓釁，絕無機會給你舒展一下筋骨，有時站到脚都倦了，再無賽球的心情。

博球的風氣，在南洋一帶（包括馬來亞）最感盛行。每一次的球賽，根據着敵方的實力強弱，市面上又有所謂「行情」的，聽說十年前，有以巨萬金錢，作孤注一擲者。近年豪賭之風稍歛，最多的也不過千百之數而已。有時我們遇着弱旅，會讓到四五球以上，遇着強隊最少也讓半球或一球，（讓半球者和局即負）從沒有人敢反讓南華的，可見我們的戰鬥力之為此間人士所看重，而不敢輕視的一斑了。

這裏賽球，根據萬國球例，是準許替換球員的，但換若干人，及何時可換，都要賽前由雙方隊長同意商妥，有時如非受傷，是不許更換的。有時到了下半場，便受傷的也不能替補，總看雙方事前，訂立的條件如何，這現則無疑地對外遊隊，千里轉戰及人馬傷疲的情況下，是有大利的。

近年來荷東印的足球，並沒有多大的展進，他們蘇格蘭式的短傳踢法，至今日除了萬隆一地，是大刀闊斧外，仍舊沿用着，有人說前時南華南來未嘗一敗，這回失敗了兩次，照成績看來，荷東印的足球是進步了。（完）

## 體協會排球部　昨開委員會議
### 定下月十四日開始比賽　籃球部今午開會

中華體育協進會主辦之公開排球賽，業于日前止截報名，計參加者有南華華・香港郵電體育會・美新隊・南華南・青年會・培英・新青年・保羅藍隊・保羅白隊・該會以開賽之期將屆，特於昨日下午五時半假青年會少年部議事室，召開委員叙會，商討今後開賽事宜，出席者有郭木開・錦志強・林紹華・周永楠・主席郭木開・紀錄楊浩宏，開會後，議決下列各案：

㈠開賽日期定十月十四日開始，㈡（比賽制度）採單循環制，㈢（球證）抽後下次確定，㈣（比賽時間）逢星期六及星期日兩天，（首場）三時，（次場）四時半。

又排球代表會議，定於今日下午五時半，仍在青年會少年部議事室，召開會議商討編配比賽程序云。

又體協會因撥該會等球隊遠征南洋，陳請派遣女子等球隊遠征南洋，故特定於今日下午一時十五分，假座中華酒家（為協會兩字者）召開執行委員會議，及其他會務。

至於公開華人水運　週年水上運動大會，定於下月七日，八日開始，一連兩天，預賽日期則定下月四日舉行。（報名處）四人接力泳，每隊一元，其餘每項二毫。（報名費）華人游泳會，定明（三十）日下午八時止截。運動項目共十四項云。


李衆勝堂　萬應保濟丸
主治　病後吐瀉　霍亂痧症　四時感冒　身熱頭痛　傷風咳嗽　氣喘痰多　濕熱扭肚　紅白痢症　飲酒食滯
VAAS


# 經濟界

## 外匯牌價均上漲　美滙市繼續趨淡
### 英滙市況沉寂成交依然稀少　申滙市兄堅穩銀行拋出頗多

昨本港外匯，開倉牌價，除美匯再漲半咀，即二四・七五〇〇，菲匯漲一咀，即四九・五〇〇〇，荷匯漲兩咀，即四五・〇〇〇〇，瑞匯漲四咀，即一〇六・五〇〇〇，其餘俱無變更。即英匯為一〇二・八一二五，申匯三三〇，叻匯五二・五〇〇〇，印匯八二・五〇〇〇，暹匯一五〇・二五〇〇，法匯一〇・八五〇〇，越匯一〇七・七五〇〇，澳匯一〇六・三七五〇，查昨日英匯市況沉寂，美匯市況則再趨淡，且乏生氣，因昨日英鎊對美金價值，再由四〇〇・五〇漲為四〇一・七五，即美金續縮一點零二五，是以昨日港元對美金價格復略高漲。至於申匯，市況堅穩，各銀行頗多拋出，統計約一百七十萬元。茲將前昨兩日牌價，列表如下：（仲港元）

| （國別） | （前日價） | （昨日價） | （比較） | |
|---|---|---|---|---|
| 英匯 | 一〇二・八一二五 | 一〇二・八一二五 | 無變更 | 每鎊值十六元二〇 |
| 申匯 | 三三〇・〇〇〇〇 | 三三〇・〇〇〇〇 | 無變更 | 每元值三毛〇三五 |
| 叻匯 | 五二・五〇〇〇 | 五二・五〇〇〇 | 無變更 | 每元值一元九〇五 |
| 印匯 | 八二・五〇〇〇 | 八二・五〇〇〇 | 無變更 | 每盾值一元二一〇二 |
| 美匯 | 二四・六八七五 | 二四・七五〇〇 | 漲半咀 | 每元值四元〇四〇 |
| 法匯 | 一〇・八五〇〇 | 一〇・八五〇〇 | 無變更 | 每佛值九仙二一七 |
| 菲匯 | 四九・三七五〇 | 四九・五〇〇〇 | 漲一咀 | 每元值二元〇二〇 |
| 德匯 | | | | |
| 越匯 | 一〇七・七五〇〇 | 一〇七・七五〇〇 | 無變更 | 每元值九毛二九〇 |
| 暹匯 | 一五〇・二五〇〇 | 一五〇・二五〇〇 | 無變更 | 每元值[illegible] |
| 荷匯 | 四四・八七五〇 | 四五・〇〇〇〇 | 漲兩咀 | 每盾值二元二二〇 |
| 瑞匯 | 一〇六・[illegible] | 一〇六・五〇〇〇 | 漲四咀 | 每元值[illegible] |
| 澳匯 | 一〇六・三七五〇 | 一〇六・三七五〇 | 無變更 | 每鎊值十三元〇六 |

查開倉後，華僑銀行購進花旗電二萬元，價為二五・二五〇〇（比對），安達銀行購進花旗電三萬元，價為二五・二五〇〇，渣打銀行購進石叻紙四千元，價為五四・三七五〇，又雪梨紙一千元，價為二八・五〇〇〇，又荷蘭紙六千盾，價為四八・七五〇〇，又小呂宋紙二千元，價為五一・五〇〇〇，又[illegible]五千盾，價為四七・〇〇〇〇，

**英匯**　昨早開倉後，市氣沉寂，九月期至十月期賣家價為一〇三・〇〇〇〇，明年正月期一〇二・九六八七五，現貨買家價則為一〇三・〇三一二五，十二月期一〇三・〇〇〇〇，及至下午，市況仍靜，收市時，九月期至十月期賣家價為一〇三・〇〇〇〇，明年正月期一〇二・九六八七五，現貨買家價為一〇三・〇三一二五，十二月期一〇三・〇〇〇〇。

**美匯**　昨晨開市後，市況復略趨淡，現貨賣家價為二五・一八七五，買家價則為二五・二五〇〇，僅現貨略有成交，價為二五・二五〇〇，及至下午，市況沉寂，收市時，現貨賣家價仍為二五・一八七五，買家價仍為二五・二五〇〇。

**申匯**　昨晨申電交易所，什電仍無成交，倉後廣東省銀行購進上海紙十萬元，價為三五四・五〇，（即每百元港幣可換國幣三百五十四元半），華僑銀行購進申電二十萬元，價為三四五，萬國銀行售出二十五萬元，價為三五〇，華僑及安達兩銀行共售出十四萬元，價為三四三，商業及華僑兩銀行共售出二萬五千元，價為三四〇，華僑銀行售出六萬元，價為三四一，又二萬元，價為三四〇，大通銀行售出一百一十萬元，價為三五〇，至於西商市，上午近期賣家價為三四二，及至下午，近期賣家價微緊至三四〇，成交不甚多。

▼紐約外匯（二十七日）

| | |
|---|---|
| 倫敦 | 四・〇二½ |
| 柏林 | [illegible] |
| 巴黎 | [illegible] |
| 上海 | [illegible] |
| 荷蘭 | [illegible] |
| 比利時 | [illegible] |
| 義大利 | [illegible] |
| 瑞士 | [illegible] |
| 瑞典 | [illegible] |
| 挪威 | [illegible] |
| 丹麥 | [illegible] |
| 新加坡 | [illegible] |
| 香港 | [illegible] |
| 運羅 | [illegible] |
| 孟買 | [illegible] |
| 上海 | [illegible] |
| 西班牙 | （無價） |
| 義大利 | 賣家　[illegible] |
| 瑞士 | 買家　一七・[illegible] |

▼上海外匯

| | |
|---|---|
| 英匯近期 | [illegible] |
| 英匯九月期 | [illegible] |
| 英匯十月期 | [illegible] |
| 美滙近期 | [illegible] |
| 美滙九月期 | [illegible] |
| 美匯十月期 | [illegible] |

## 本港股票市場　昨日復趨靜寂
### 買戶冷落成交不及二萬元

昨本港股票市況，復歸靜寂，上日在市場頗形活動者，昨日竟告絕跡，雖有另一部份投機者欲吸進黃埔船塢，香港置地公司，香港電燈等股票，但其所給代價仍屬低廉，存戶猶不允多所拋出，統計由上午開市至下午收市時止，一日過程中，成交數量，以股份經紀會及股份總會合計，不過五百股，其中僅以香港電燈，香港置地公司股票成交較多，總值不過一萬九千五百三十五元。收市時，市道仍靜。股份經紀會方面，成交以香港政府四厘債票較多，總值五千元，價為九十八元，香港電燈股票先後共成一百股，每股價為四十九元七毛半。香港置地公司股票共成一百股，每股價為三十元。黃埔船塢股票共成一百股，每股價為十七元八毛。有等投機者採吸進油蔴地小輪股票一百股，每股給價二十一元七毛半，但存戶不允照價拋出。至於股份總會方面，成交以香港置地公司股票較多，計先後共成一百股，每股價為三十元。黃埔船塢股票共成一百股，每股價為十七元八毛。此外如香港電車，纜公司，笠佘礦等股，雖亦有買戶，但其所給價值，甚為低廉，存戶始終不願拋出。至於青洲英坭，電話公司（新股及舊股），牛奶公司（新股及舊股），天星小輪，德忌利士輪船，香港酒店等股，則仍未有買賣，茲將昨日成盤價，實價，及按盤價，分錄如下：

（一）股份經紀會方面　港元

△成盤價
黃埔船塢　一七・八〇
香港置地公司　三〇・〇〇
香港電燈　四九・七五

（二）股份總會方面

△成盤價
黃埔船塢　一七・八〇
香港置地公司　三〇・〇〇

△買家價
油蔴地小輪　二一・七五

## 海外商情

九月廿八日路透社電

▼倫敦外匯（二十七日）

| | | |
|---|---|---|
| 紐約 | 賣家 | 四・〇三 |
| 巴黎 | 賣家 | 一七六・〇〇 |
| 比利士 | 賣家 | 二三・五〇 |
| 荷蘭 | 賣家 | 七・四〇 |

## 八九金市愈形不振　買賣寥寥價少變動

昨本港八九金市況，愈形不振，因美匯市復淡，買賣更少，價格起落甚微。查昨日上午開市價為八十一元三毛，隨稍升至八十一元七毛，嗣又微升為八十一元八毛，上午收市時，因利者拋出，價降為八十一元六毛，下午開市價為八十一元五毛，市況殊靜。收市時，價稍升為八十二元，較上日略降一毛，上午公價為八十元零二毛，下午公價亦然，息價低三毛。

## 米源擠擁　售價漸降

本港米石，以安南及暹羅兩地運來為最多，自歐戰爆發後，售價雖曾一度因商人操縱而略見上漲，但其後港府施行糧食統制條例後，價格即漸平復，且米石來源亦不受歐戰影響，商人更無從操縱。查昨日安南及暹羅米石於一日間到達三大宗，計美華輪運來暹羅白米一萬二千五百包，白碌七千包，糯米六百七十五包，夏利士輪運來暹羅白米五千包，白碌六千五百包，白碎一千五百包，揭米六百七十包，糯米一百包，鋼門輪運來安南白粘一萬二千包，白粳一千二百包，白碌七百包，統計不下四萬包，共重逾七萬担，各米售價因之略見低降。

## 行情

▼貨幣價值

| | |
|---|---|
| 大洋券 | [illegible] |
| 什大洋券 | [illegible] |
| 一元毫券 | [illegible] |
| 五元毫券 | [illegible] |
| 十元毫券 | [illegible] |
| 省新雙毫 | [illegible] |
| 省舊雙毫 | [illegible] |
| 舊中央紙 | [illegible] |
| 中央光 | [illegible] |
| 新嘉坡毫 | 一・八[illegible] |
| 廣西紙 | 按・[illegible] |
| 新港毫（千） | 低二毛 |
| 舊港單毫（千） | 低五元 |
| 新港五仙（千） | 加四元 |
| 舊港五仙（千） | 低五元 |

▼各國紙幣

| | |
|---|---|
| 正鎊紙 | 一五・四三〇〇 |
| 什鎊紙 | 一二・一〇〇〇 |
| 花旗紙 | 三・九三〇〇 |
| 雪梨紙 | 三・五〇〇〇 |
| 呂宋紙 | 一・九三一〇 |
| 荷蘭紙 | 二・〇四〇〇 |
| 石叻紙 | 一・八三六〇 |
| 什法郎紙 | ・〇七三〇 |
| 暹羅紙 | 一・四三〇〇 |
| 西貢紙 | ・九〇〇〇 |
| 法郎紙 | ・〇八七五 |
| 印度紙 | 一・一六六〇 |
| 山打根紙 | 一・八一〇〇 |

## 全國對外貿易
### 八月份入超近三千萬元

【重慶二十七日中央社電】週訊，海關發表今年八月份全國對外貿易，進口價值一三零，三九一，零一三元，出口價值一零零，八六七，七四一元，入超二九，五二三，二七二元，比較七月份入超減七，四六六，二八九元。

▼新嘉坡外匯

| | |
|---|---|
| 上海 | [illegible] |
| 倫敦 | [illegible] |
| 紐約 | [illegible] |
| 香港 | [illegible] |
| 爪哇 | [illegible] |

▼巴達維亞外匯

| | |
|---|---|
| 倫敦 | [illegible] |
| 紐約 | [illegible] |
| 上海 | [illegible] |
| 荷蘭 | [illegible] |
| 香港 | [illegible] |

▼天津外匯

| | |
|---|---|
| 倫敦 | [illegible] |
| 紐約 | [illegible] |
| 上海 | [illegible] |

▼孟買外匯（二十七日）

| | |
|---|---|
| 倫敦 | [illegible] |
| 紐約 | [illegible] |
| 上海 | [illegible] |
| 香港 | [illegible] |

▼孟買銀市（二十七日）

| | |
|---|---|
| 即期 | [illegible] |
| 九月期 | [illegible] |
| 十月期 | [illegible] |

▼倫敦金銀市（二十七日）

| | |
|---|---|
| 英金開價 | 八鎊八先令 |
| 英銀開價（近期） | 二三・五〇〇〇 |
| 英銀開價（遠期） | 二三・五〇〇〇 |

# 文藝

第七百零九期

一、本刊通訊處：香港本報文藝編輯部
二、本刊歡迎各方來稿，登載後並致薄酬
三、本埠來稿請附貼足郵票之信封，外埠請自留底稿，用否槪不退還
四、本刊篇幅有限，雜文長稿祇得儘先刊用短文，務希注意

## 關於羅曼·羅蘭

適夷

「動向」第二期「社會主義大師們的藝術觀」中，一開始就舉出了馬克思在「政治經濟學序言」里的話：『藝術最高發展的某些時期，與社會一般的發展並無直接關係，與社會組織的經濟基礎與輪廓結構，亦無直接的關係。』他們以爲當今這些『大師們的「衣缽傳人」中，有誰能不把上述的意見斥爲「自由主義」或「小布爾喬亞意識」的呢？』這在承受了普列哈諾夫，波格達諾夫的衣缽，以及有一時期高唱辯證法唯物論藝術的阿衛巴哈之流，與過去某時期我們的一部分扳着指導者面孔的理論家，是可以這樣發問的；但在蘇聯作家協會結成以前，史大林關於文藝運動的著名的演說中，也就早已傳達了馬克思這個意見。倒是在同一刊物同一期中——動向第二期對老先生的「羅曼·羅蘭新論」里，我們看見了用着那把機械論的銹刀子，宰割羅曼·羅蘭的理論家了。

野老先生判定『羅曼·羅蘭實在只是道地的一位資產階級作家』，而一筆勾銷了他五十年來反市民意識，反資產階級統治的不屈不撓的鬥爭，最使人感得理論家饒舌的辛辣，而政治上偏激的情緒，竟蔽一個人到怎樣可怕的程度。

從資產階級的文壇來說，羅曼·羅蘭並不是一位怎樣走紅運的作家，在法國，他至少沒有對老先生所謂「倒了霉」的紀德似的走紅運，紀德還受過資產階級的寵愛，高高地坐在學士院的金交椅上，而羅蘭却據說連提也很少被提起的。他不能自安於祖國，不得不隱居於瑞士的日內瓦湖畔，送其孤寂的歲月。

使羅蘭不受資產階級寵愛的，正是他的「新英雄主義」的精神。他所認爲的英雄的典型，悲多汶，米格朗結羅，托爾斯泰，密勒，以至他自己所創造的約翰·克里思多夫，與其認爲是一個新興階級的前驅的鬥士，寧說是一個崩潰階級的以其受難的生涯而偉大而頑强的叛徒更爲適當一些。而這種對本階級的叛離的精神，也正是羅蘭的新英雄主義的精神，因此羅蘭自己也徹頭徹尾是一位資本階級的叛逆者。

讓我們記起「克里思多夫」中「廣場之市」的一卷吧，羅蘭對于巴黎的市民社會，會經提出了怎樣强烈的抗議，揭發市民社會的卑劣，醜惡的文字，我不記得有比這更加辛辣的了。然而野老先生以爲羅蘭所憎惡的只是這個階級的「現狀」，而不是階級的「本身」麽？那麽，我們也可以記起描寫在巴爾扎克的人間喜劇中的勃興時代的眞正市民社會的生活，雖道那樣的生活是羅蘭所憧憬而企圖恢復的麽？資產階級的眞正英雄只是拿破崙，克倫威爾，旁伯斯比爾那樣的傢伙，而不是羅蘭的英雄。即使在法國大革命中，羅蘭所頌讚的也只是丹東，以致羣狼中的主人公那樣的人物。

用理論家的官話來說，自然可以說：『「超階級」的結果却只是暗暗地在保護壓迫階級』，而事實也確有用着「超階級」的光榮的名字，以遂其保護壓迫階級的陰私的，但這並指一般而言，用了這個一般的尺度，並不能就衡量歷史上許多大思想家，大藝術家的偉大的。我們覺得眞實的超階級的理想，是和無產階級鬥爭的無階級的最高目標完全合致的。我們固不承認世界上會存在着一成不變的東西，但爲人類的至高的理想，確是隨時隨地在透露着，那些偉大的苦鬬英雄，從基督直到列寧，的確是有着一種共同的可以互相貫通的精神。這種精神決不是觀念底地存在，然也決不是那些無處不用「社會組織的物質基礎與輪廓結構之直接關係」的機械來衡量一切的理論家所能够理解的。

表現這種英雄的精神的，一般習慣用道德，節操等抽象的字眼，而正義，人道，愛與和平就當作這種精神的理想的標幟，這些字眼，隨時隨地都可以被時代和階級所制限，而少數敢然超越這制限的便不得不成爲受難的英雄。但無產階級的戰爭，是人類最後的階級戰爭，所以它終結是和人類最高理想合流的。這里，正可以解釋，一位孤獨的戰鬥的偉大的個人主義者，最後終能與社會主義互相結合起來。

政治革命的戰士他必須步步踐踏現實的泥土，爲着實現自己的任務，使用外形上似乎與任務不相卑合的手段：用暴力來實現互愛，以專政來建設民主，用戰爭來創造和平，爲着保障社會主義與帝國主義結合陣線，或爲着消滅法西斯而與法西斯訂立協定，但是一位理想家，藝術家，他們可能不理解政治革命所不得不經歷的道路。因此在十月革命的苦鬥中，高爾基會隨時隨地給列寧許多麻煩，但列寧是懂得高爾基的，並不因其麻煩而無視他的價值，或斷定他爲資產階級的代表。也因此，羅蘭與巴比塞爭論時期的非暴力主張，及對於蘇聯的冷淡，決不是野老先生所臆測的是害怕資產階級的被推翻，也決不是道地的資產階級的意德沃羅基的構成。而是作爲一個理想主義者藝術家，瞻矚得至高至遠的人，有可能看不見近景而一定要等到「暴力的」革命進入到和平建設的時期，才熱烈地擁護起蘇聯來。這完全不足爲異。當這些爲人類的超階級的戰士，一旦發覺無產階級的鬥爭，其後的目標正合于自己的爲人類的理想，他們 徹頭徹尾成爲無產階級的忠實的戰友，認識了此級的正義，人道，愛與和平，而以無產階級的感情爲感情了。這里便出現了高爾基的無產階級的人道主義，出現了羅蘭對于蘇聯審判案叢事件，對于基洛夫事件的認識，和對于紀德「從蘇聯歸來」的那幾句簡短有力的話。

至於紀德我們可以承認他和高爾基，羅蘭之間是經過同樣的道路的，不過他停滯起來了。他是終於無法瞭解政治道路的一位理想家，他也終於沒有瞭解克里思多夫爲要回答阿里毆而引用的歌德的那句話：

『我們應該從最崇高的眞實中，單將能夠增進世間幸福的眞實表白，其餘的眞實，包括在我們的心里就好。這就如夕陽的柔軟的微明一般，將在我們的一切行爲上發揮那光輝的。』

這也是羅蘭之勝於紀德的地方，並不如紀德所說：『因爲他已築好了他的老巢。』

## 上道滇黔

李霖燦

安順城有一個很好看的外表。街道整整齊齊的，全是用大小石塊砌成，市面也很繁華，在貴州省有經濟上的貴陽之稱。城外滿是極肥沃的泥土，一望無際的菜蔬麥苗，指示出他的富庶。我相信，假如不是貴陽遭過大慘炸，安順城中恐怕難嗅到一點戰時的氣味。

霞客先生遺像

現在不同了，我們到安順的當天晚上，縣黨部便在講演防空，街上也滿是防空的標語。不過奇怪的是，安順的當局防空辦法倒很奇怪，不放警，而要人民看天色自動出外躲避。於是安順便幾乎等於每天在警報中。

研究苗夷的人，時常以安順爲中心。安順的夷苗的確是多在城廂附近的，佔全全人口的百分之四十；在外區，每每在百分之八十以上。很樂觀的，這裏的苗人漢人彼此之間的情感很好，不再像鎮遠施秉那一帶那樣相互猜忌。因爲全是務農的關係，除了苗人保守一點特殊的習俗和服裝外，一切都在向漢化的途中邁進——就是服裝，也曾有一度被征服過。

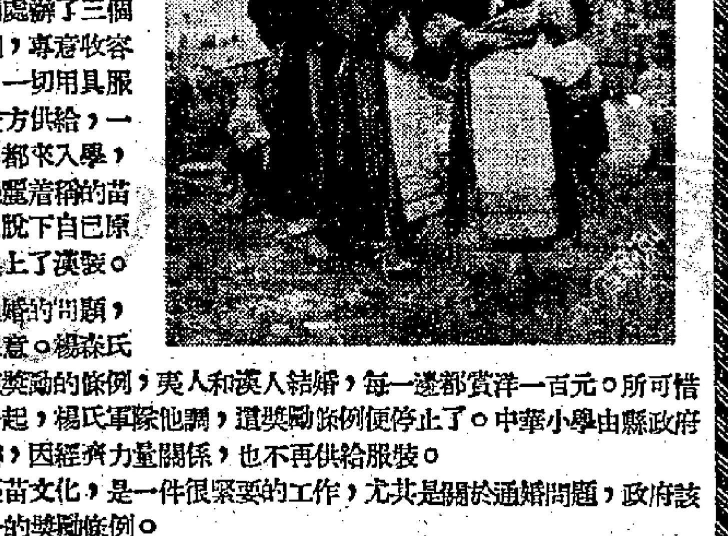

七七事變以前，楊森氏的軍隊駐紮安順。因爲他在滇邊一帶，看到英國人深入當地的夷苗間，收到很大的效果，深有感觸，便由他廿軍的政訓處辦了三個『中華小學』，專意收容夷苗子弟，一切用具服裝，都由校方供給，一時夷苗子弟都來入學，那些奇特艷麗着稱的苗家女郎，也脫下自已原來服裝，換上了漢裝。

夷漢通婚的問題，我們非常注意。楊森氏也曾有一種獎勵的條例，夷人和漢人結婚，每一邊都賞洋一百元。所可惜者，抗戰一起，楊氏軍隊他調，這獎勵條例便停止了。中華小學由縣政府建設科接辦，因經濟力量關係，也不再供給服裝。

提高夷苗文化，是一件很緊要的工作，尤其是關於通婚問題，政府該有一個統一的獎勵條例。

苗人應該是自由戀愛的始祖，他們的婚姻，完全不用父母媒妁來帮忙，只全靠各人自己的眞才實學——唱歌的本領。（二續）

## 戰時一景（續）

蘆焚

清代末年有一位北洋系將軍，一個淮軍餘孽，這個人你也許沒有聽見說過，他的名字叫做姜桂提。其實現在連我自己也記不清是不是這個「桂提」；他的治軍方法中有一條據說就是使他的部下鬧窮，吃·喝·嫖·賭，他的士兵必須學會一樣，他鼓勵他們這樣做，否則他就懲罰他們。他的哲學是軍隊只有窮的時候打起仗來才不致臨陣脫逃。這種治軍方法只配錄入筆記小說，它完全是中國的。這位將軍的軍紀不十分好，打仗打的自然更加不好，他們勇於搶劫，後來也就因此出名。不過中國的大部分將軍們，一有了錢便不會打仗，却是事實。

你怎麽想起來議有錢的人「愛國」呢？我並不是說他們完全沒有勇氣沒有腦筋；他們的勇氣和腦筋大半都用在怎樣用正當方法和不正當方法增加財產上面去了，他們像慈善家一樣在自己的慾望滿足之後，在對於自己完全有利和至少無損的條件下才肯爲公衆和國家做一點事情。錢經圖先生於是就將提出來的存款買成金子，這是當然的，人們覺得銀行沒有自己可靠，當人們覺得銀行沒有自已可靠的時候，人們可又覺得自已沒有金子可靠，因爲法幣僅僅是一張紙，是用印刷機印的，黃金都總是黃金。

這里有一個麻煩問題，黃金既然是黃金，它的本質不會變動，爲什麽它的價目有漲有落；金子在人類生活上面是沒有意義的，它爲什麽能操縱人的生活，并且可以影響人的思想？這問題我想讓你自己解釋。總之錢經圖先生穿上了長衫，他到行里去了。

錢先生上公事房之後，錢太太的稀飯還沒有吃完，大約還在早飯桌邊留一刻鐘。她拿起報紙，因爲一面還在吃飯，她看的慢了一些，她的早飯吃的自然就更加慢了一些。蔭影從屋檐上落下來，在下面，弄堂里走過一個補破鍋的：「嗶拉，嗶拉搭！」接着是一個賣百合的，再接着，一輛上公事房去的汽車遠遠的鳴着喇叭。正在這時候，錢太太發見一條好的消息，她從伏了好久的飯桌上抬起頭來。

「娘姨，娘姨！」她喊。

一個江北老媽跑上來了，你一聽就知道她不大靈巧，但是還沒有多大關係，我們也許反而可以說這樣倒比較好些。樓梯上發出一陣沉重的要倒塌下去似的響聲，她一跑上來就急急慌慌的問：

「可是要補鍋嗎，少奶奶？」

錢太太并不要補鍋。

「要不就是修鎖？」

錢太太也不要修鎖。錢太太究竟要什麽，經娘姨這一問反倒弄糊塗了，她在桌子上面尋找了一找，最後她的眼睛又無意間落到報上。

黃金恰赤猛漲，衝破兩千五百元大關！

錢太太又仔細看了一遍，這是昨天交易所放出的價目，一種衝動，她想起錢先生回來大概要多吃一點酒。

「你還沒有買小菜嗎？」

這時候在一個娘姨是一種災難，她有幾分發慌，她說煤爐沒有弄好，再不然就是她洗了幾件衣服，你知道一個娘姨有各種理由爲自己解說，接着她就看出她今天不會挨罵。錢經圖太太做了一個手勢，然後去櫥櫃拿錢，她吩咐娘姨另外再買一個豬肘，兩條鯽魚。

人類的生活是這樣呆板，這樣氣悶，幸而人類今天還殘留着一點可愛。不是很可愛嗎？人們在夜里睡了一覺，第二天發見自己的財產增加了四分之一，一個眞確的好夢，一陣快樂，這一天他們顯得大量，他們把暫自己布置的網稍放鬆一些。

「他們像過新年一樣。」然而世間有這樣矛盾，我們知道金價往往是跟了戰事的不利往上漲的，假如這些錢經圖先生中間有一位是徽人，湖北人，江西人，這一天報上說安慶失陷了，九江失陷了，武穴失陷了，一場好夢使人快樂了半天，到了晚上便消散了。錢經圖先生和錢經圖太太坐在飯桌旁邊，他們都不說話，他們就心着家鄉將臨到的浩刼，家鄉的財產和自己的親屬，接着他們又聯想到自己手里的存金也許受到影響，豬肘跟鯽魚因此也都走了味道。

「爲什麽燒的這樣淡？」錢先生敲着碗或盤說。

錢太太小心的向他瞥了一眼，她也說不出燒的爲什麽淡了一些。

生活是沉悶的，人生本身就是沉悶的，人們是像各種我們見慣了的可愛的小動物一樣活着，人們弄一點錢，猶如動物弄來一點草根，他們把它用掉或是積存起來，於是接着再搬進來一點。不要再提什麽民族和國家，人們原來是生活在家里，動物是生活在巢穴里，這里需要柴米和房租等等開銷，並且人們也許還在等待一個兒子。

# 大衆顧問

## 工運

綠君：談到工運給一些壞人弄糟了的事，不由得我不說起我自己的陳言爛調來來，「如無正義感的人，什麽組織都不好，他們越有學問聰明，他們做的壞事就越壞得透。」我以爲這一句話大可以放諸四海而皆準，衛諸永世而無易！工人本來可以說都是可親愛的一羣，他們有簡單而純良的頭腦，有坦白而熱烈的情懷。假如有個好指導和眞正爲他們謀福利的人，替他們忠誠服務，那末，工人本身首先就得到無限的益處，進而國家社會也得着更多更大的福利。譬如工作時間和工資問題吧，我們爲着使社會問題有個好的解決，我們提倡每天八小時工作制，同時我們主張工人要得到合理相當的工資，適當的待遇，這是在原則上我們這樣主張。但我們決不能不問工人本身之工作如何，工人們會否將其工作效能，不浪費虛實地拿出來交給僱主，我們也不能不研究我們中國對於勞力的需要情形是怎樣急切，需要調整勞力利用勞力，我們不應該不責備對工作不忠實的那一些工人，浪費時間物力，牽連到其他部門以至整個國家生產機構混亂！我們不應專向資方身上想，好像萬方有罪罪在資方的樣子，這是不合理不公平，我要大膽替一些不會壓逼工人的資方呼冤！

我希望做工運工作的人對工人本身，下一個不苟且不客氣的批評，請工友們來一個反省！我拿千萬個例中的一個例來說說吧，某一行的工人，名義上是每天工作十二小時（表面確驚然人），可是大多數每天早晨七時上工之後，整理整理自己的工具，完了，抽一會煙，纔慢吞吞的開工，做粗大的功夫好像在修理一個精巧時錶一樣慢，一會又放下工具抽一回烟，如是工作，抽烟，拉屎，撒尿，談天，飲茶，不一會正午到了，照例放工吃飯休息。下午嗎，一切也照上午一樣的節目演下去，這樣十二小時的工作，那效率就還不如八小時的認眞工作來得高，這是工人的工作時間上的浪費，工廠的維持費無謂的增加，大家都是一種損失。我們當然主張每天八小時工作，或者將來機械更進步的時候，我們更會主張六小時的制度。但如果工人們仍不覺悟，不忠實於工作的時候，十二小時工作的效率還不過如此，那我們何能談得到八小時！

到了工人們大家都忠實努力於工作的時候，生產之成本得到準確的計算，生產量也得到可靠的統計，那時工業這一部門的一切都容易有個合理的管理與分配，勞資的爭執，也很容易找出一個合理的公平的解決。所以我以爲勞資問題的焦點，還是在工人本身的覺悟上面。要不是工人有覺悟，祇憑空理論幸而能够解決於一時，這也不是徹底的辦法，還是掠奪式的勝利！物價這樣會高漲，生活指數會加高，結果工資又不足以應付，又來一個加薪運動，如此循環不已，因因果果，如何有個了局？這樣勞資問題一輩子解決不了，到底是工人的福利還是工人的自殺？

## 請有志同國服務者注意

粵僑桑梓救護會最近徵召多量青年組織回國服務團，凡願參加者，請到大道中勝斯酒店四樓四一四號易接洽。

## 關於軍二分校招生

笑儒寄凡君：（一）我們中國人尤其南方人的個子本來就不大，軍校招生對於學生體重標準，雖然比外國的水準低得多。但寄凡君體重看來似太不行，恐怕不會合格，至於考政訓班，如程度及格，體重雖差一點而其他器官健康自有取錄希望。

（二）不被取錄之學生，如有決心以身獻國，留地各種工作團體甚多，不患無投身也。

（三）笑儒君如係廣東人，在粵又無熟人者，則我主張到韶關投考較往梧州報名爲好，因由港往韶梧兩地都差不多一樣。

（四）由港往韶關約需八日路程，旅費約八十元國幣。

## 航空學校

炳華君：（一）航空學校在什麽地方，我不能公開告訴你。

（二）現在還未見航空學校招生，什麽時候招生現在不知道。投考的人當然需要有中學畢業程度和好的體魄。

（三）投考時，先要通得過體格檢驗，然後參加學科試驗。如果學科考試失敗，就不會取錄。我還告訴你，飛行員的體格檢驗，是嚴格極的，你的眼不能有絲毫的不健全，不正常，你的聽覺要靈敏，你的神經系，你的心，你的肺以至一切器官，都要健全沒毛病。還要舉動靈活敏捷正確，才能通過的。

（四）空軍雜誌，到現在很像還繼續出版吧。

## 入抗大或內地中學

志成君：光陰易逝，環境也跟着變了，這時候想去陝北加入抗大，已是一件極不容易的事了，除非有極大助力的人，這條陝北之路，我還是勸你不走的好。恕我不和你談了。至於回到國內找一間「可以」的中學校讀書，那是再好沒有的，但可惜得很，你的經濟是這樣不行，如何念得成？一百元怎能够讀書吃飯的一年之用。

## 聖約翰救傷隊辦事處

志雲君：聖約翰救傷隊部在花園道（聖約翰禮拜堂附近）。

## 小兒驚風

心如君：（一）小兒驚風症，在西醫名爲腦膜炎。

（二）嬰兒神經系比較成年人脆弱易受刺激，對於嘈雜或高壓音響自然害怕，睡眠中亦會受驚而醒。吃奶或開水後，打噎不止，大都係氣管有毛病，如不見發燒或露出其他病狀，斷不是驚風。

## 本報出版·經售·圖書目錄

| 書名 | 編著者 | 定價 |
|---|---|---|
| 由統一到抗戰 | 王芸生 | 一元 |
| 國防論 | 蔣百里 | 一元 |
| 宋之外交 | 謝詒徵 | 四角 |
| 清算日本 | 本報 | 五角 |
| 中國的西北角 | 長江 | 一元 |
| 增訂三版 中國萬歲（劇本） | 唐納 | 五角 |
| 抗日游擊戰爭的一般問題 | 毛澤東 | 二角 |
| 拿破崙兵法 | 孫元良 | 二角 |
| 宋氏三姊妹 | 姜君衡 | 特價六角 |
| 項英將軍言論集 | 集納社 | 二角五分 |
| 新軍言論集 | 集納社 | 二角五分 |
| 淮河大戰前後 | 長江 | 四角 |
| 西線風雲 | 長江 | 六角 |
| 抗戰經濟政策論 | 魏友斐 | 三角 |
| 中國大勢 | 楊紀 | 一角 |
| 抗戰期間的國際關係 | 儲玉坤 | 五角 |
| 中國現行兵役制度 | 鄭自明 | 四角 |
| 蔣委員長故鄉名勝 | 何鐵華 | 二角八分 |
| 淪陷區名勝 | 何鐵華 | 三角八分 |
| 一個日本兵士的陣中日誌 | 辛人 | 一角八分 |

地址：香港皇后大道中三十三號

## 大公報遊藝一覽表

皇后（西）春閨三鳳
平安（中）孤島天堂
娛樂（西）蘇彝士
東方（西）驚 金智新聞
大華（西）風流貞探
景星（西）龍虎風雲
旺角（中）齊怪魚龜山起鷗
彌敦（中）女擄青鬼續集

長樂（中）鬼內殭屍
西園（西）英烈傳
普慶（中）兇身龍鳳熙
中央（中）孤島天堂
新世界（中）十月芥菜
香港（中）淨子亂綵堂
油蔴地（中）女擄青鬼續集
砵崙（中）社十娘

文明（中）三氣宜王
東樂（中）女擄青鬼續集
北河（中）烏騍
利舞台（中）胭脂馬
太平（中）胭脂馬
高陞（中）玉樹醉雲花
國泰（西）情俠歸來

國府註冊 廣州 婦科女醫專門師 康靜佳【精醫】
難孕婦女 婦科毒症 赤白痕癢 暗病血症 小便刺痛 孕礙陰虛
月事失調【早期】京痛京閉【判斷】受孕【疑難】胸部美【特創】
術型 歷史最久。經驗豐富 成績美滿。保無消退 功效迅速。隨意發育
港寓◎皇后大道中二三十八號（皇后戲院對面）
注意◎戰時廣州診所及醫院均暫停

廣州 精醫 腎病虛病專家 嚴衛頤 腎虧
專門（補腎）（補腦）（補虛）（補血）
虛萎早衰 疲倦恍惚 腰痛夜尿 發育不全 萎小色傷 神經衰弱 失眠心跳 腦痛善忘 頭痛眼花 青年夢失
收效迅速·屢服會年與各種補品·不見功效者·限日痊癒。
港寓：大道中卅八號 皇后戲院對面

安然脫痔有新法
鄒入患痔十餘年初以爲無礙怕就醫之煩不料月前因大便常秘結忽起脫肛痔血痛成瘻遍尋醫藥病加減劇承友黃頌明君到訪悉中環威靈頓街尾（何東行後）痔科專家郭友蘇大醫師擅長新法脫痔不用刀割免留後患扶病求治果然術後行動如常并無痛苦無礙工作於今健康倍勝昔時寄意之餘特此致謝
皇后大道中士行楊大衛敬頌

女醫師 陳佩慈 精理婦科
久不受孕 陰虛隱疾 赤白暗病 胸部平坦 婦人毒症 京明不調 產後胎前 京痛陰京 小便刺痛 診斷受孕
上環大道中三〇三號二樓江蘇酒家斜對面

廣州名醫 婦科女醫師 劉漢貞【精醫】
難孕婦女婦科暗病 痾痢發冷宮炎宮冷 京痛失調便痛毒症
大道中二八三號中央戲院斜對面

腎丸腫痛幸遇良醫
余患毒症年餘時發時愈經中西醫診治無法斷根早已意冷心灰置之不理不料前月交際應酬逐酒沾唇餘毒又發即服利水藥數劑初似稍減少數日後即小便頻數而有血絲繼即腎囊腫脹痛苦難堪徬徨之際幸得友人介紹馳名廿餘載之療毒專科黃博濟醫師治理蒙施妙法當面止痛三日腫痛全消連診旬餘則年餘頑毒亦已除根今經飲酒食物皆不復發如黃醫生者眞除毒之聖手也余深感大德謹此致謝並以介紹一般同病者
德輔道中二四三號陸紹餐恭頌
醫務所 大道西二百三十一號 上海街一百七十八號